"कृषि, व्यापार र पर्यटन: हाम्रो सशक्त अभियान"

गत आर्थिक वर्ष २०७६/०७७ को वार्षिक तथा चालु आर्थिक वर्ष २०७७/०७८ को प्रथम चौमासिक अवधिको

प्रगति समीक्षा

नमोबुद्ध नगरपालिका

नगर कार्यपालिकाको कार्यालय

भक्तपुर, काभ्रेपलाञ्चोक

२०७७/०६/३० गते शुक्रबार

प्रस्तुतिका विषयहरु

- नगरपालिकाको परिचय
- आ.व २०७६/०७७ को समग्र प्रगतिको अवस्था (भौतिक तथा वित्तिय)
- अनुकरणीय कार्यहरु तथा उल्लेखनीय उपलब्धीहरु
- आ.व. २०७७/०७८ को पहिलो चौमासिकको प्रगतिको अवस्था (भौतिक तथा वित्तिय)
- समस्या तथा चुनौतिहरु
- अपेक्षा एवम् सुझावहरु

नगरपालिकाको नक्शा

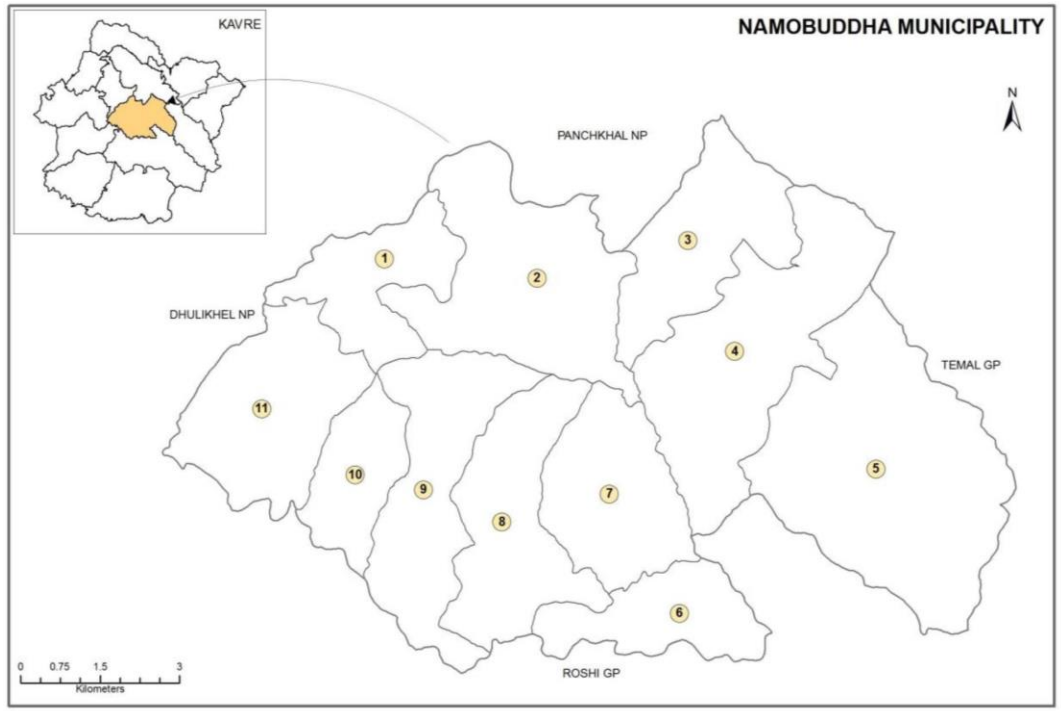

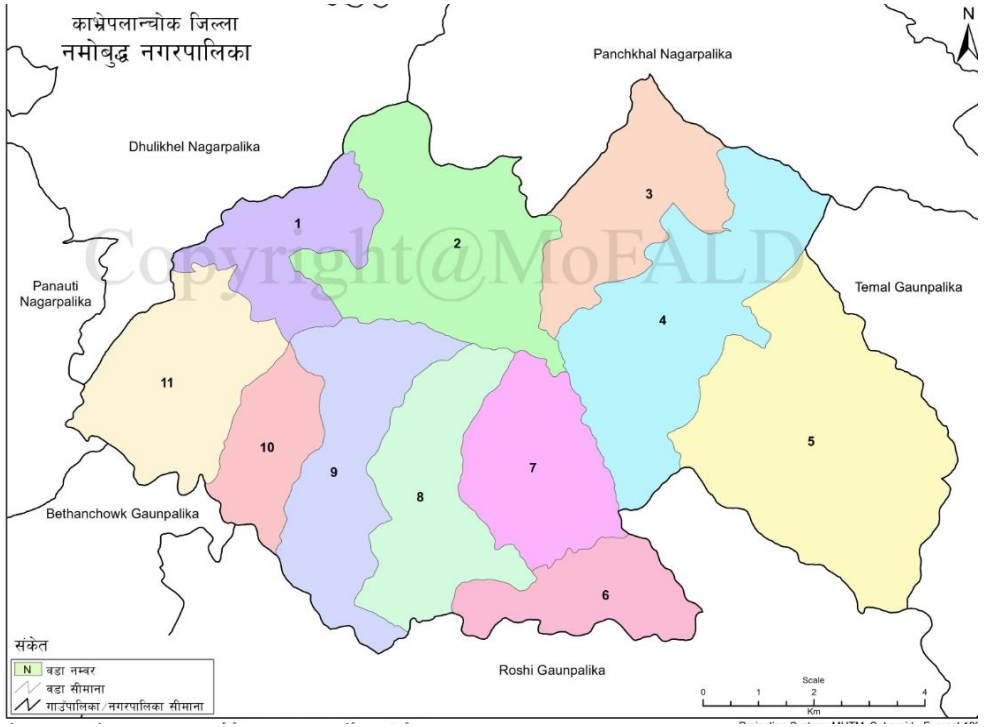

Copyright@MoFALD

नगरपालिकाको परिचय

- **कुल क्षेत्रफलः** १०२ वर्ग कि.मी.
- **जनसंख्याः** २९५१९ (जनगणना, २०६८)
- **घरधुरी संख्याः** ६५८४(२०६८) साक्षरता घरधुरी सर्वेक्षण २०७५ अनुसार ७३९५
- **जनघनत्वः** २८९.४१ प्रति वर्ग कि.मी.
- **नगरपालिका केन्द्रः** भकुण्डेबेशी
- **वडा सख्याः** ११

- **उचाईः** समुन्द्र सतहबाट ८३५ मिटर (चारसय फाँट) देखि २०१० मिटर (कानपुर कालापानी) सम्म
- **भौगोलिक अवस्थितिः**

८५ डिग्री ३६ मिनेट ४४.६ सेकेण्ड देखि ८५ डिग्री ३९ मिनेट ४३.८ सेकेण्ड पुर्वी देशान्तरसम्म

२७ डिग्री ३४ मिनेट १३.२ सेकेण्ड देखि २७ डिग्री ३४ मिनेट ५७.८ सेकेण्ड उत्तरी अक्षांश सम्म

- **सिमानाः** पूर्वमा तेमाल गाँउपालिका, पश्चिममा धुलिखेल र पनौती नगरपालिका, उत्तरमा पाँचखाल नगरपालिका र धुलिखेल नगरपालिका र दक्षिणमा रोशी गाँउपालिका, बेथानचोक गाउँपालिका
- **दुरीः** काठमाडौंबाट ५० कि.मी. पूर्व, धुलिखेलबाट २० किलोमिटर पूर्वमा
- **हावापानीः** मध्यम समशितोष्ण
- **मुख्य जात-जातीः** बाह्मण, क्षेत्री, तामाङ्ग, नेवार, मगर, भुजेल, दनुवार, सोही अनुसार भाषा समेत,
- **साक्षरताः** ९६ प्रतिशत,(*साक्षरता घरधुरी सर्वेक्षण २०७५ अनुसार*)

जनशक्तिको मौजुदा अवस्था

- नगरपालिकाको दरबन्दी ३८ जना, वडा कार्यालयको दरबन्दी २२ जना गरी जम्मा ६० जना
- समायोजन/लोक सेवा बाट सिफारिस भई आएका कर्मचारीहरु: ३५
- स्थानीय तहमा कार्यरत भई समायोजन भएका कर्मचारीहरु: ४ (१ जना कार्यालय सहयोगी सहित)

रिक्त: २५ जना

- नगरपालिका र वडा कार्यालयमा अति आवश्यक रहेका विषयगत क्षेत्र तथा श्रेणी विहिन (कार्यालय सहयोगी, चौकीदार, सवारी चालक आदि) पदमा ४७ जना करार तथा ज्यालादारी कर्मचारीबाट कार्यसम्पादन भएको ।

आर्थिक वर्ष २०७६/०७७ बजेट विनियोजन

- कुल बजेटः ८७,३५,१७,०७३/४५
- चालुः ४०,४९,९३,७२२/००
- पुँजीगतः ४६,८५,२३,३५१

चालु अन्तर्गत नगरपालिका संचालन खर्च, शिक्षक तलब भत्ता, शर्शत कार्यक्रमहरु
पूँजिगत अन्तर्गत नगरपालिका विभिन्न योजनाहरु

राजश्वको विवरण

सि.नं.	अनुमानित राजश्व	हाल सम्म राजश्व शाखाबाट संकलन भएको विविध राजश्वहरु	न्यून (%)
१	७,००,००,०००	५,८०,९१,९१८.७५	११९०८०८१.२५ (१७%)

राजश्वको विस्तृत विवरण

सि.नं.	आयको शिर्षक	संकलित रकम
१	एकीकृत सम्पति कर	२२,१२,६२५.३६
२	भूमिकर/मालपोत	५,६६,८६८.६९
३	घरवहाल कर	५,५३,५१४.२०
४	सरकारी सम्पतिको वहालबाट प्राप्त आय	१,८०,०००
५	अन्य विक्रीबाट प्राप्त रकम	४,०२,८००
६	अन्य सेवा शुल्क तथा विक्री	४,५२,०३,५१३
७	अन्य प्रशासनिक सेवा शुल्क	३,८५,७८५
८	नक्सापास दस्तुर	१६,४०,३६०.३४

सि.नं.	आयको शिर्षक	संकलित रकम
९	सिफारिस दस्तुर	१८,३२,५८०
१०	व्यक्तिगत घटना दर्ता दस्तुर	१,८९,११५
११	नाता प्रमाणित दस्तुर	५,७४,०४८
१२	अन्य दस्तुर	६,३९,४८१.१६
१३	व्यवसाय रजिस्ट्रेसन दस्तुर	२९,२४,०८३
१४	अन्य क्षेत्रको आय	७,४३,८८४
१५	न्यायिक दण्ड, जरिवाना र जफत	३,५६६
१६	प्रशासनिक दण्ड, जरिवाना र जफत	३९,६९५
	जम्मा	**५,८०,९१,९१८.७५**

वित्तीय प्रगति

	शीर्षक	वार्षिक बजेट विनियोजन	खर्च	खर्च प्रतिशत
१	चालुगत खर्च	४०,४९,९३,७२२.००	३०,४८,४६,१४८.९३	७५.२७%
२	पुँजीगत खर्च	४६,८५,२३,३५१.००	३६,५४,०६,६५४.१	७७.९९%
	कुल बजेट	**८७,३५,१७,०७३.४५**	**६७,०२,५२,८०३.०३**	**७६.६३%**

चालु अन्तर्गत नगरपालिका संचालन खर्च, शिक्षक तलब भत्ता, शर्शत कार्यक्रमहरु
पूँजिगत अन्तर्गत नगरपालिका विभिन्न योजनाहरु

वित्तीय प्रगति

सि.नं.	शीर्षक	विनियोजन भएको बजेट	खर्च	खर्च प्रतिशत
१	नेपाल सरकार-समानिकरण अनुदान-नगद अनुदान	१०,७३,००,०००	९,९७,१४,९६२	९२.९३%
२	नेपाल सरकार-शसर्त अनुदान चालु-नगद अनुदान	२३,६१,६६,०००	२२,९२,९६,१२८.८	८६.१४%
३	नेपाल सरकार-समपुरक अनुदान चालु-नगद अनुदान	६८,००,०००	६८,००,०००	१००%
४	नेपाल सरकार-अन्य अनुदान चालु-नगद अनुदान	३,२५,७४,६३२.५०	३,२२,१३,७२५.००	९८.८९%
५	बागमती प्रदेश-समानिकरण अनुदान-नगद अनुदान	१,०१,३४,०००	१,०१,३४,०००	१००%
६	बागमती प्रदेश-शसर्त अनुदान चालु-नगद अनुदान	१,३६,४२,०००	१,३५,८०,७०१	९९.५५%
७	बागमती प्रदेश-समपुरक अनुदान चालु-नगद अनुदान	२७,३५,६००	-	०%
८	राजश्व बाँडफाँड- बागमती प्रदेश-राजश्व बाँडफाँड-नगद	३,४१,७१,९६४.९४	३,४१,७१,९६४.९४	१००%
९	राजश्व बाँडफाँड- संघीय सरकार-राजश्व बाँडफाँड-नगद	५,३४,४०,८६६.८७	५,३४,४०,८६६.८७	१००%
१०	जिल्ला समन्वय समिति- अन्तरिक श्रोत	१,५८,००,०००	१,५८,००,०००	१००%
११	आन्तरिक श्रोत-आन्तरिक श्रोत-नगद	८,८३,६८,९१९.९६	५,८१,०१,९१८.७५	६५.७४%
१२	अन्तर सरकारी वित्तीय हस्तान्तरण/विभिन्न कोष/अन्य	२७,२८,८०,३४७	१७,८१,७३,७२२	६५.२९%
	जम्मा	**८७,३५,१७,०७३.४५**	**६७,०२,५२,८०३.०३**	**७६.६३%**

क्षेत्रगत बजेट तथा वित्तीय प्रगति

सि.नं.	क्षेत्र/उप क्षेत्र	बजेट	खर्च	खर्च प्रतिशत(%)
१	कार्यालय सञ्चालन तथा प्रशासनिक	१२,३०,०८,०००	९,८६,३९,७२१.१६	८०.१९%
	कार्यालय सञ्चालन तथा प्रशासनिक	१२,३०,०८,०००	९,८६,३९,७२१.१६	८०.१९%
२	आर्थिक विकास	२,५०,१३,७२५	२,३३,६३,७७४	९३.४०%
	कृषि	१,६७,१३,७२५	१,५२,०९,७२६	९१%
	पर्यटन	२५,००,०००	२४,२५,०००	९७%
	सहकारी	३,००,०००	३,००,०००	१००%
	जलश्रोत तथा सिंचाई	३२,५०,०००	३१,९१,७५९	९८.४५%
	पशुपन्छी विकास	२२,५०,०००	२२,२९,२८९	९९.०८%

सि.नं.	क्षेत्र/उप क्षेत्र	बजेट	खर्च	खर्च प्रतिशत(%)
३	पूर्वाधार विकास	२२,२४,७४,६१७.१२	१३,७५,३४,८६०	६१.८२%
	यातयात पूर्वाधार	१३,३१,०६,६१७.१२	७,००,१६,८३९	५२.६०%
	भवन, आवास तथा सहरी विकास	८,२९,४०,०००	६,४३,४४,२७५	७७.५८%
	उर्जा	३९,२८,०००	३१,७३,७४६	८०.८०%
	पुननिर्माण	२५,००,०००	-	०%
४	सुशासन तथा अन्तरसम्बन्धित क्षेत्र	५,३१,९४,७९८.३३	३,८०,६४,३४१	७१.५६%
	वन	८,००,०००	७,८२,०००	९७.७५%
	वित्तीय सुशासन	३,२६,१८,७२२	२,२६,२४,१९१	६९.३६%
	कानुन तथा न्याय	३,००,०००	१३,८८५	४.६३%
	शान्ति तथा सुव्यवस्था	२,००,०००	१,९०,८३७	९५.४२%
	श्रम तथा रोजगारी	९,७७,०००	५,२७,०००	५३.९४%
	योजना तर्जुमा र कार्यन्वयन	७०,००,०००	४३,००,०००	६१.४३%
	वातावरण तथा जलवायु	७६,००,०००	५९,७२,४३५	७८.५८%
	मानब संशाधन विकास	५,००,०००	५,००,०००	१००%
	विपद व्यवस्थापन	३१,९९,०७६.३३	३१,५३,९९३	९८.५९%

सि.नं.	क्षेत्र/उप क्षेत्र	बजेट	खर्च	खर्च प्रतिशत(%)
५	सामाजिक विकास	४४,९८,२५,९३३	३७,२६,५०,१०६.८७	८२.८४%
	सामाजिक सुरक्षा तथा संरक्षण	९,७४,५५,०००	९,५६,२९,०६०	९८.१३%
	युवा तथा खेलकुद	५७,९३,५००	३०,५९,७९७	५२.८१%
	खानेपानी तथा सरसफाई	३,६८,५०,५१५	३,४१,२१,५३८	९२.५९%
	भाषा तथा संस्कृति	२,८४,१०,०००	२,५९,७८,३९५	९१.४४%
	शिक्षा	१४,९९,१६,५००	१४,२६,६३,५१४.२५	९५.१६%
	स्वास्थ्य	६,०५,५२,२९५	६,०५,५२,२९५	१००%
	लैंगिक समानता तथा सामाजिक समावेशीकरण	७,०८,४८,१२३	१,०४,२०,७४४	१४.७१%
जम्मा		८७,३५,१७,०७३.४५	६७,०२,५२,८०३.०३	७६.७३%

वडाको लागि विनियोजन गरिएको वडागत सिलिङ्ग

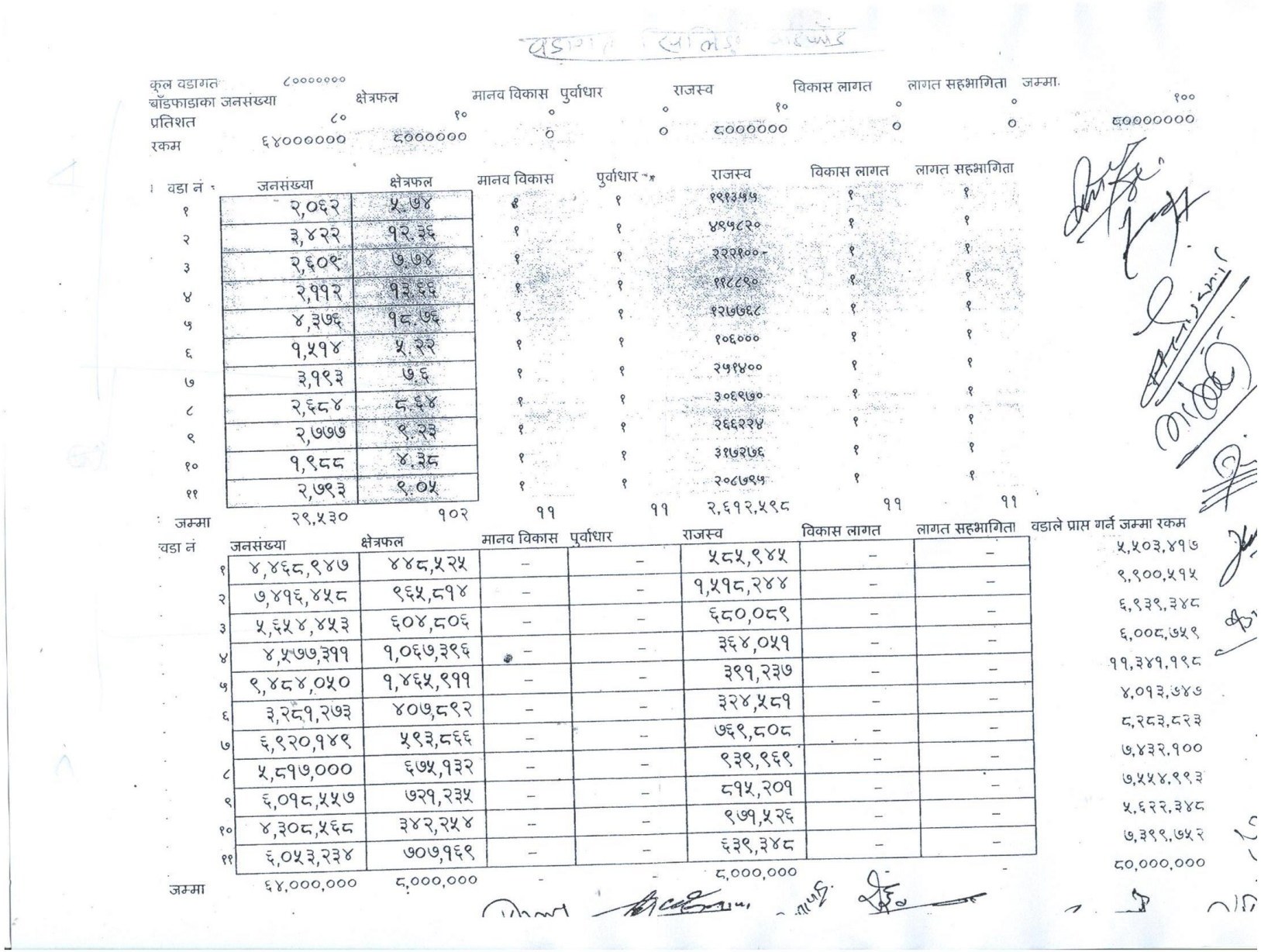

वडागत सिलिङ्ग [illegible]

कुल वडागत	८०००००००							
बाँडफाडाका जनसंख्या		क्षेत्रफल	मानव विकास	पुर्वाधार	राजस्व	विकास लागत	लागत सहभागिता	जम्मा
प्रतिशत	८०	१०	०	०	१०	०	०	१००
रकम	६४००००००	८००००००	०	०	८००००००	०	०	८०००००००

वडा नं	जनसंख्या	क्षेत्रफल	मानव विकास	पुर्वाधार	राजस्व	विकास लागत	लागत सहभागिता
१	२,०६२	५.७४	१	१	१९१३५५	१	१
२	३,४२२	१२.३६	१	१	४९५८२०	१	१
३	२,६०९	७.७४	१	१	२२२१००	१	१
४	२,११२	१३.६६	१	१	११८८९०	१	१
५	४,३७६	१८.७६	१	१	१२७७६८	१	१
६	१,५१४	५.२२	१	१	१०६०००	१	१
७	३,१९३	७.६	१	१	२५१४००	१	१
८	२,६८४	८.६४	१	१	३०६९७०	१	१
९	२,७७७	९.२३	१	१	२६६२२४	१	१
१०	१,९८८	४.३८	१	१	३१७२७६	१	१
११	२,७९३	९.०५	१	१	२०८७९५	१	१
जम्मा	२९,५३०	१०२	११	११	२,६१२,५९८	११	११

वडा नं	जनसंख्या	क्षेत्रफल	मानव विकास	पुर्वाधार	राजस्व	विकास लागत	लागत सहभागिता	वडाले प्राप्त गर्ने जम्मा रकम
१	४,४६८,९४७	४४८,५२५	–	–	५८५,९४५	–	–	५,५०३,४१७
२	७,४१६,४५८	९६५,८१४	–	–	१,५१८,२४४	–	–	९,९००,५१५
३	५,६५४,४५३	६०४,८०६	–	–	६८०,०८९	–	–	६,९३९,३४८
४	४,५७७,३११	१,०६७,३९६	–	–	३६४,०५१	–	–	६,००८,७५९
५	९,४८४,०५०	१,४६५,९११	–	–	३९१,२३७	–	–	११,३४१,१९८
६	३,२८१,२७३	४०७,८९२	–	–	३२४,५८१	–	–	४,०१३,७४७
७	६,९२०,१४९	५९३,८६६	–	–	७६९,८०८	–	–	८,२८३,८२३
८	५,८१७,०००	६७५,१३२	–	–	९३९,९६९	–	–	७,४३२,१००
९	६,०१८,५५७	७२१,२३५	–	–	८१५,२०१	–	–	७,५५४,९९३
१०	४,३०८,५६८	३४२,२५४	–	–	९७१,५२६	–	–	५,६२२,३४८
११	६,०५३,२३४	७०७,१६९	–	–	६३९,३४८	–	–	७,३९९,७५२
जम्मा	६४,०००,०००	८,०००,०००	-	-	८,०००,०००	-	-	८०,०००,०००

वडागत योजनाको विवरण

वडा नं.	योजना संख्या	सम्पन योजननाको संख्या	प्रगति प्रतिशत
१	४०	३४	८५%
२	५	५	१००%
३	२२	२२	१००%
४	२३	२३	१००%
५	३१	३०	९६.७७%
६	२१	१९	९०.४७%
७	१९	१९	१००%
८	१६	१६	१००%
९	२३	२३	१००%
१०	२०	२०	१००%
११	२५	२२	८८%
जम्मा	**२४५**	**२३३**	**९५.१०%**

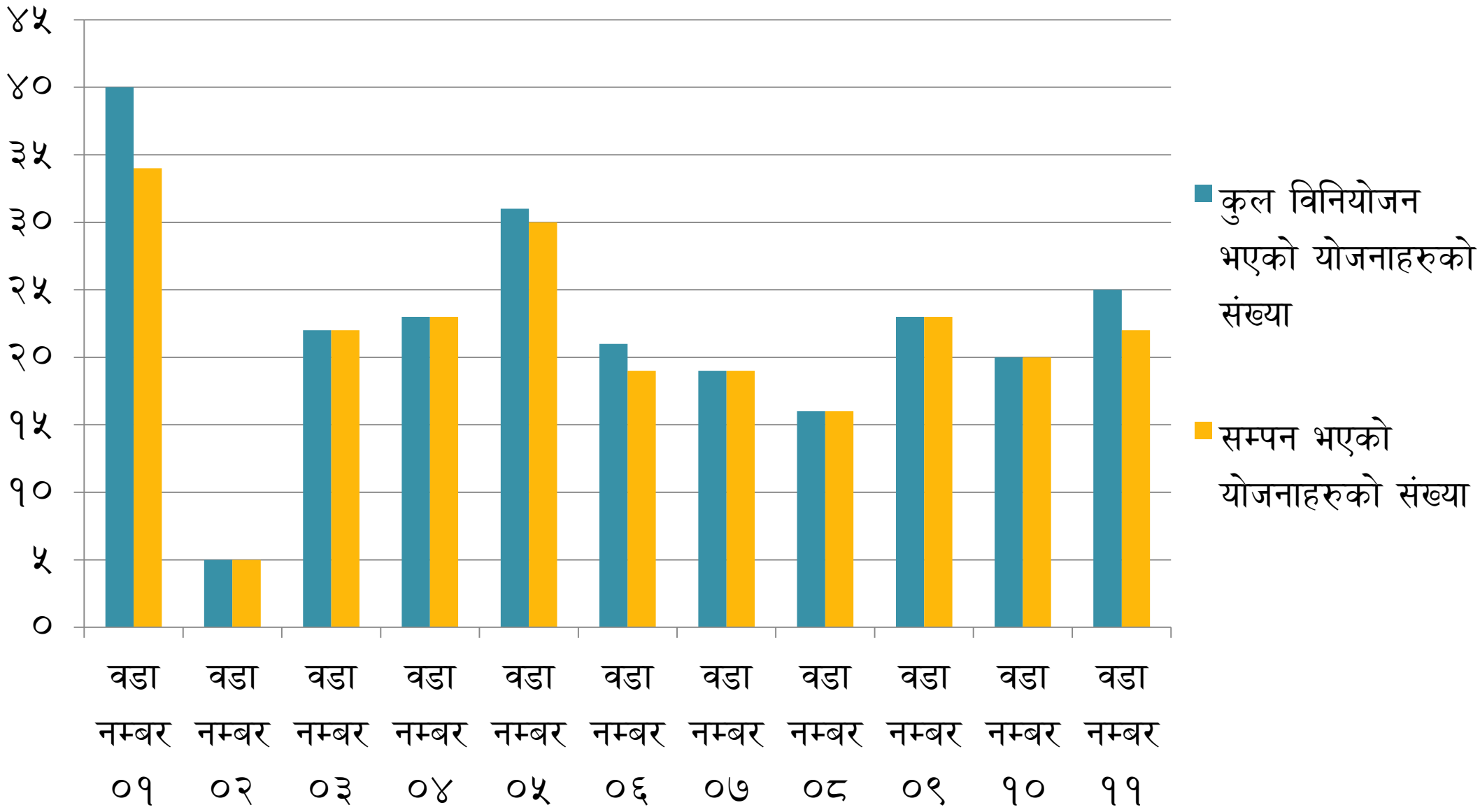
४५
४०
३५
३०
२५
२०
१५
१०
५
०
वडा नम्बर ०१
वडा नम्बर ०२
वडा नम्बर ०३
वडा नम्बर ०४
वडा नम्बर ०५
वडा नम्बर ०६
वडा नम्बर ०७
वडा नम्बर ०८
वडा नम्बर ०९
वडा नम्बर १०
वडा नम्बर ११
कुल विनियोजन भएको योजनाहरुको संख्या
सम्पन भएको योजनाहरुको संख्या

कार्यक्रम/योजनाको प्रगति

सि.नं.	कुल कार्यक्रम/योजना संख्या	सम्पन्न कार्यक्रम/योजना संख्या	प्रगति प्रतिशत
१	५४५	४९५	९०.३८%

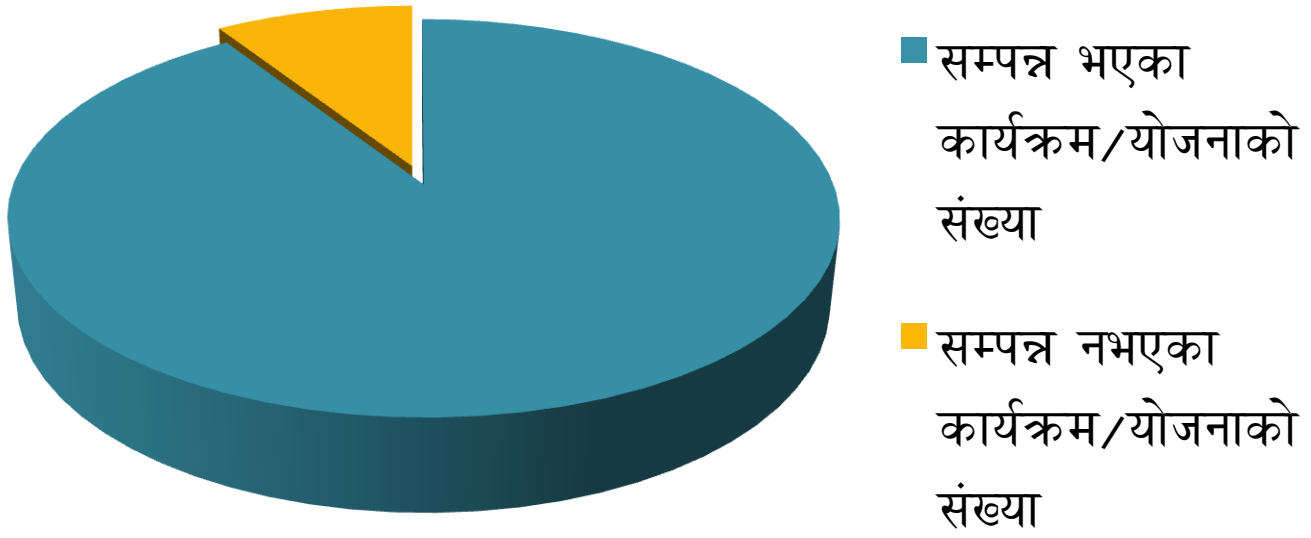

आर्थिक विकास

(कृषि, उद्योग तथा वाणिज्य, पर्यटन, सहकारी, वित्तीय र रोजगारी)

कृषि

- **भकुण्डे फलफूल तथा तरकारी बजारको निर्माणः** रु १५ लाख लागतमा नगरपालिकाको वडा नं ७ भकुण्डेवेशीमा कृषि उपज सङ्कलन केन्द्र निर्माण गरिएको
- **साना सिंचाई कार्यक्रमः** वडा नं ५ देखि १० सम्म माटो सिमेन्ट र प्लाष्टिक पोखरीहरु निर्माण गर्ने कार्य शुरु भएको
- **कृषि आधुनिकिकरण कार्यक्रमः** नगरपालिकाको ११ वटै वडाहरुमा करिब रु ११ लाख लागतमा चाफ कटर वितरण गरिएको, कृषि विकास शाखाबाट ४८ थान, पशु सेवा शाखा बाट १८ र वडा तर्फको बजेट बाट वडा नं. ९बाट २०, वडा नं. १० बाट २० थान र वडा नं. ११ बाट ५ थान समेत जम्मा १११ थान चाफ कटरहरु ७५% अनुदानमा वितरण
- **भकारो सुधार कार्यक्रमः** नमोबुद्ध न.पा. वडा नं. २,४,६,७,८,९,१०र ११ का करिब २४ कृषकहरुलाई मल मुत्र व्यवस्थापन सम्बन्धी सामाग्री एवं तालिम दिइएको
- अमेरिकन फौजी किरा नियन्त्रणको लागि अनुदानमा सम्पूर्ण वडाका किसानलाई औषधि विवरण

कृषि उपज संकलन केन्द्र







साना सिंचाई कार्यक्रम





कृषि सामग्री वितरण





अमेरिकन फौजी किरा नियन्त्रण





पशु

- ३००० गाई, भैंसी तथा बाख्रामा कृतिम गर्भाधान गराइएको
- पाइलट कार्यक्रमका रुपमा कृषकहरुलाई बोयर बोका वितरण गरिएको
- आ.ब.मा ७५ प्रतिशत अनुदामा १८ वटा चाफ कटर वितरण गरिएको
- विभिन्न समयमा पशुपालक कृषकहरुलाई हिउँदे घाँस समेत वितरण गरिएको
- विश्व रेविज दिवसको उपलक्ष्यमा नगर प्रमुख समेतको उपस्थितिमा विविध कार्यक्रमहरु गरिएको

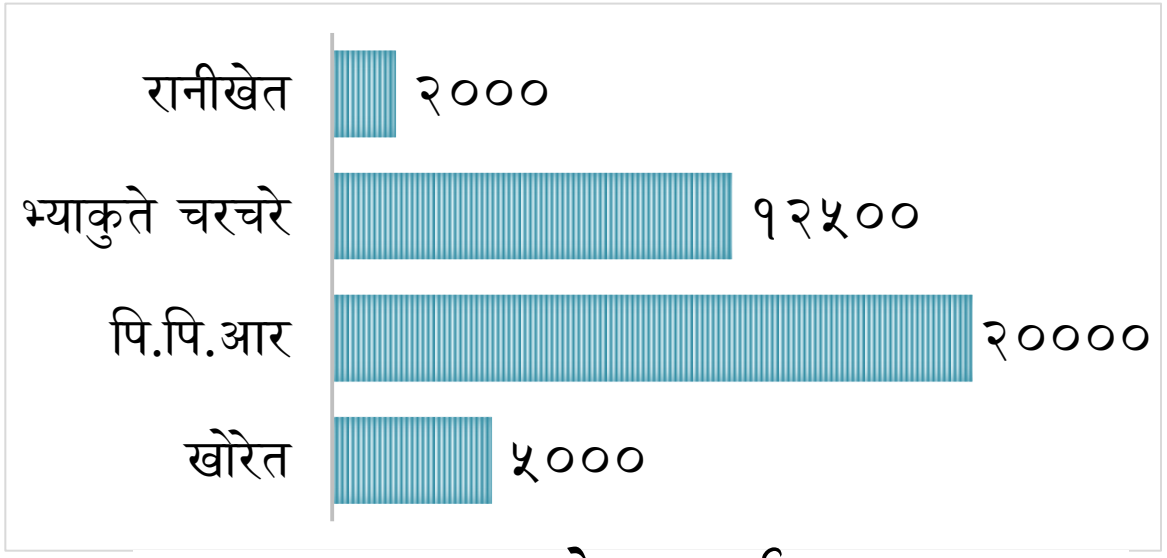

पशु खोप कार्यक्रम

नगरलाई मासुमा आत्मानिर्भर बनाउन बाख्राको नश्ल सुधार गर्न ११ वटै वडा बोयर जाति एक एक बोका वितरण



सहकारी विकास

- यस आ.ब. भन्दा पहिले दर्ता भएका एवं संघीयता कार्यान्वयन पश्चात यस नगरपालिकामा जिम्मेवारी सरेर आएको कुल सहकारी दर्ता संख्य १०५ वटा रहेको छ भने यस आ.ब.मा जम्मा २ वटा नयाँ सहकारीहरु दर्ता भएको
- सहकारी संस्थाहरुसंग नियमित अन्तरक्रिया बैठकहरु बसेको थियो साथै नगर स्तरीय संजाल गठन गरी परिचालन गरिएको

सहकारी प्रवर्द्धन कार्यक्रम









सामाजिक विकास

(शिक्षा, स्वास्थ्य, खानेपानी तथा सरसफाई, संस्कृति प्रवर्धन, लैंगिक समानता तथा सामाजिक समावेशीकरण (महिला, बालबालिका, जेष्ठ नागरिक, अपाङ्गता भएका व्यक्ति, दलित, आदिवासी जनजाति, मधेशी, मुस्लिम, थारु, अल्पसंख्यक आदि), जनसंख्या व्यवस्थापन)

स्वास्थ्य शाखा

- १ वटा सरकारी अस्पताल, ६ वटा स्वास्थ्य चौकी, १ वटा उप-स्वास्थ्य चौकी, ३ वटा नगर स्वास्थ्य केन्द्र, २४ वटा गाउँ घर क्लिनिक, २७ वटा खोप केन्द्र, ८२ जना महिला स्वास्थ्य स्वयं सेविकाबाट निरन्तर स्वास्थ्य सेवा उपलब्ध गरिएको
- मेथिनकोट अस्पतालमा फार्मेसी सेवा संचालन, रेविज विरुद्धको खोप सेवा संचालन
- विश्व महामारीको रुपमा फैलिएको कोरोना भाईरस (कोबिड-१९) रोकथाम तथा नियन्त्रणको लागि विभिन्न स्वास्थ्य सम्बन्धित जनचेतना मुलक तथा विविध अन्य कार्यक्रमहरु संचालन गरिएको र सोको लागि आवश्यक स्वास्थ्य सामग्री, क्वारेन्टाइन र आईसोलेसनको उचित व्यवस्थापन गरिएको हाल सम्म १३० जना (८ जना महिला, १२२ जना पुरुष) नगरको क्वारेन्टाइनमा बसेको, कुल १७ जना (६ महिला, ११ पुरुष) कोभिड-१९ संक्रमित मध्ये ७ जना (१ महिला, ६ जना पुरुष) नगरको आईसोलेसनमा राखी उपचार गरिएको

- नगर क्षेत्रभित्र रहेका १ अस्पताल ,७ वटा स्वास्थ्य चौकी ,वडा नं ८ मा पिपलटार स्वास्थ्य क्लिनिक सञ्चालनमा रहेको
- स्वास्थ्य चौकी नभएका वडाहरु जस्तै वडा नं २ लकाइने, वडा नं ३ भिडाबारी, वडा नं ६ चौरङ्गेफेदी तथा वडा नं ११ कुरुगाँउमा आधारभूत स्वास्थ्य केन्द्रहरु निमार्ण भइ स्वास्थ्य सेवाहरु उपलब्ध गराइएको
- श्यामपाटी स्वास्थ्य चौकी र दाप्चा स्वास्थ्य चौकीको अत्याधुनिक भवन समेत यसै अबधिमा हस्तान्तरण भइसकेको
- नगरपालिका भित्र रहेका २ वटा स्वास्थ्य संस्थाहरु मेथिनकोट अस्पताल र दाप्चा स्वास्थ्य चौकीमा सञ्चालनमा रहेको सुत्केरी केन्द्रलाई नगर तथा सम्बन्धित वडाबाट गर्भवती तथा सुत्केरी आमाहरुलाई थप सुविधाका साथै निःशुल्क एम्बुलेन्सको सेवा समेत प्रदान गरीदै आएको

- नगर भित्रका २० जना गम्भीर प्रकृतिको रोग लागेका नगरबासीहरुलाई कार्यपालिकाले निर्णय गरी बिस हजार औषधि उपचारको लागि आर्थिक सहयोग गरिएको
- औषधी तथा औजार उपकरण आपूर्ति
- वडा नम्बर ०४ स्थित जिल्लाको एक मात्र सरकारी अस्पताल मेथिनकोट अस्पताललाई सुविधा सम्पन्न गरिदै प्रादेशिक अस्पतालमा रुपान्तरण गरिएको
- नगर कार्यापालिकाको निर्णयबाट वडा नं ९ स्थित दाप्चा स्वास्थ्य चौकीलाई नगरस्तरीय अस्पतालमा स्तरोन्नति गर्ने कार्य प्रारम्भ भएको
- सम्पूर्ण वडामा आधारभूत स्वास्थ्य चौकी स्थापना गरिएको र वडा नम्बर ०२, ०३, ०६, ११ मा आधारभूत स्वास्थ्य चौकीको भवन निर्माणाधीन अवस्थामा रहेको
- यस वर्ष भौगोलिक रुपले विकट स्थानहरु वडा नम्बर ०८ को पिपलटार र वडा

- एम्बुलेन्स सेवा सञ्चालनलाई थप विस्तार गर्न नयाँ एम्बुलेन्स खरिद प्रकृया अगाडि बढाइएको
- आँखामा मोतिविन्दु भएका तथा श्रवणशक्ति कम भएका बिरामीहरुलाई उपचारमा निशुल्क उपचारको व्यवस्था मिलाइएको
- पूर्ण खोप सुनिश्चितता तथा दिगोपना कार्यक्रमलाई निरन्तरता दिई साथै खोप कार्यक्रमलाई अझै प्रभावकारी बनाइनुका साथै खोपमा सबैको पहुँच बढाइएको
- मातृ तथा शिशु स्थास्थ्यको अवस्थालाई सुदृढ गर्दै नियमित गर्भजाँच,सुत्केरी जाँच तथा स्वास्थ्य केन्द्रमा सत प्रतिशत प्रसुती गराउने अभियानमा जोड दिइएको, चौविस घण्टे सुत्केरी सेवा केन्द्रलाई निरन्तरता दिइएको
- गरीब तथा विपन्न नागरीकको स्वास्थ्य उपचारको लागि निश्चित मापदण्ड निर्माण गरी आर्थिक सहयोग गरिएको
- महिला स्वास्थ्य स्वयंसेविकाको भूमिकालाई अझै प्रभावकारी बनाउँदै टोलटोलमा स्वास्थ्य आमा समूहको बैठक सञ्चालन,बच्चाको तौल अनुगमन र बाल पोषण कार्यक्रमलाई प्रभावकारी कार्यान्वयन गरिएको, महिला स्वास्थ्य स्वयंसेविका प्रोत्साहन कार्यक्रमलाई निरन्तरता दिइएको

- गाउँघर क्लिनिक तथा खोप क्लिनिकको सेवालाई नियमित, प्रभावकारी, सहभागितात्मक एवं गुणस्तरीय बनाउनका साथै आवश्यक फर्निचर तथा औजार उपकरणको व्यवस्था गरिएको, शहरी स्वास्थ्य केन्द्र, स्वास्थ्य चौकी, अस्पतालहरुको सेवालाई सुदृढीकरण गरी गुणस्तरीय र प्रभावकारी सेवा सञ्चालन गर्न आवश्यक वातावरण बनाउँदै लगिएको
- नेपाल सरकारले निःशुल्कवितरणका लागि तोकेका औषधीलाई निरन्तर आपूर्तिको व्यवस्था मिलाइएको
- नियमित रुपमा स्वास्थ्य संस्थाको अनुगमन तथा सहयोगात्मक सुपरिवेक्षण गरिएको
- उत्कृष्ट स्वास्थ्य संस्था र स्वास्थ्यकर्मीलाई पुरस्कृत गरिएको
- निजी तथा गैरसरकारी संस्थाद्धारा सञ्चालित स्वास्थ्य संस्थाहरुको आवश्यक मापदण्ड तयारगरी सोको नियमित अनुगमन गरिएको
- भौगोलिक विकटतालाई ध्यानमा राखी स्वास्थ्य शिविरहरु सञ्चालन गरिएको

- स्वास्थ्य व्यवस्थापन सुचना प्रणाली (HIMS)लाई व्यवस्थित गर्न अभिलेख प्रतिवेदनलाई छिटो छरितो गर्न इन्टरनेट सहितको कम्प्युटर प्रणालीलाई विस्तार गरिएको
- स्वास्थ्य संस्थाको भवन निर्माण, मर्मत सुधार तथा विद्युत, खानेपानीको नियमित आपूर्तिको साथै आवश्यक औजार उपकरणको व्यवस्था गरिएको
- गैर सरकारी संस्थाहरुले सञ्चालन गर्ने स्वास्थ्य कार्यक्रमहरुमा दोहोरोपना आउन नदिन एकद्धार नीति अवलम्बन गरिएको
- "एक विद्यालय एक नर्स" कार्यक्रमको सुरुवात गरिएको
- महामारीजन्य रोग तथा प्रकोप पश्चात देखिने स्वास्थ्य समस्याको व्यवस्थापन गर्न समुदायस्तरीय आकस्मिक प्रतिकार्य समूहको क्षमता अभिवृद्धि गर्दै आकस्मिक औषधी तथा सामाग्रीको व्यवस्था गरिएको

कोरोना भाईरस (कोबिड-१९) रोकथाम तथा नियन्त्रण





"कृषि, व्यापार र पर्यटन : हाम्रो समृद्धि अभियान"

नमोबुद्ध नगरपालिका

नगर कार्यपालिकाको कार्यालय

भकुण्डेबेंसी, काभ्रेपलाञ्चोक
बागमती प्रदेश, नेपाल

०११-४७४०३१
०११-४७४०६८

पत्र संख्या :
चलानी नं. :

मिति : २०७७/०५/३१

विषय : आम्दानी तथा खर्च सार्वजनिक गरिएको सम्बन्धमा

विश्वव्यापी रुपमा फैलिएको कोरोना भाइरस (कोभिड-१९) को महामारी रोकथाम तथा नियन्त्रणका लागि यस नमोबुद्ध नगरपालिकाको प्रकोप व्यवस्थापन विशेष कोषमा भएको आम्दानी तथा कोषमार्फत हालसम्म भएको खर्च विवरण निम्नानुसार रहेको र सबैको जानकारीका लागि सार्वजनिक गरिएको जानकारी गराइन्छ ।

आम्दानी तर्फ

क्र.स	विवरण	रकम	कैफियत
१.	प्रकोप व्यवस्थापन विशेष कोषमा गत आ.व.मा मौज्दात रकम	रु. ३,६४,९२७.३३।-	
२.	प्रकोप व्यवस्थापक विशेष कोषमा चालु आ.व.मा छुट्याइएको रकम	रु. ५०,००,०००।-	
३.	नगर प्रमुख श्री टि.पी. शर्मा ज्यूबाट प्राप्त	रु. १,०५,५५५।-	
४.	निर्वाचित जनप्रतिनिधि ज्यूहरुबाट प्राप्त सहयोग (१ महिनाको पारिश्रमिक)	रु. ६,२३,२८० ।-	
५.	नमोबुद्ध शिक्षक महासंघबाट प्राप्त सहयोग	रु. ८,७०,२१६ ।-	
६.	श्री बागमती प्रदेश सामाजिक विकास मन्त्रालय	रु. १२,००,००० ।-	
७.	नगरपालिका प्रकोप व्यवस्थापन विशेष कोषबाट	रु. ५,२२,४८९ ।-	
८.	कर्मचारीहरुबाट प्राप्त सहयोग	रु. ९,५१३ ।-	रु. २,६६,२९,२.३३।- केन्द्रमा गएको
९.	श्री काभ्रेपलाञ्चोक जिल्ला बचत तथा सहकारी संघ लिमिटेड	रु. ५०,००० ।-	
१०	श्री विन्धवासिनी बचत तथा ऋण सहकारी संस्था लिमिटेड	रु. ३५,००० ।-	
११.	श्री स्वर्ण लक्ष्मी बचत तथा ऋण सहकारी	रु. २५,००० ।-	
१२.	श्री सामुदायिक लघुवित्त वित्तिय संस्था	रु. ९,८००।-	
१३	श्री विक्रम लामा, नमोबुद्ध न.पा.	रु. १२,५०० ।-	
१४	श्री प्रकाश सत्याल बड्डा नं. १ बाट सहयोग प्राप्त	रु. २०,००० ।-	
१५	श्री गोविन्द प्रसाद घिमिरे बड्डा नं. २ बाट सहयोग प्राप्त	रु. १,०१,१११ ।-	
१६.	श्री मधु पौडेल नमोबुद्ध-१० बाट सहयोग प्राप्त	रु. १०,००० ।-	
प्रकोप व्यवस्थापन विशेष कोषमा जम्मा भएको कुल रकम		रु. ८९,५९,४८३.३३।-	

खर्च विवरण

क्र.स	विवरण	खर्च रकम	कैफियत
१.	कोरोना भाइरस रोकथाम र नियन्त्रणबारे जनचेतनामुलक कार्यक्रम, सूचना प्रकाशन तथा प्रशारण एवं माइकिङ खर्च	रु. ८४,८१८।-	
२.	औषधि तथा औजार उपकरण खर्च	रु. १३,०५,१७७।-	
३.	क्वारेन्टाइन व्यवस्थापन खर्च	रु. १४,४६,३१७।-	
४.	एम्बुलेन्स मर्मत खर्च	रु. ३४,५३४।-	
५.	खाद्यान्न राहत वितरण तथा ढुवानी खर्च	रु. ४,७९,६९०।-	
६	क्वारेन्टाइन तथा आइसोलेसनमा बस्ने व्यक्तिहरुको खाना तथा खाजा खर्च	रु. २,४४,०२०।-	२०७७।०३।३१ सम्म
जम्मा खर्च रकम		रु. ३५,९४,५५६।-	
प्रकोप व्यवस्थापन विशेष कोषमा मौज्दात रकम		रु. ५३,६४,९२७.३३।-	

भोलाप्रसाद चापागाई
प्रमुख प्रशासकीय अधिकृत



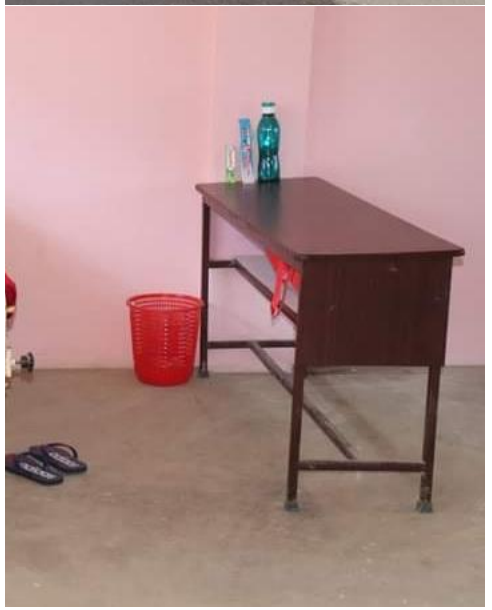

कोरोना भाईरस (कोबिड-१९) रोकथाम तथा नियन्त्रण





क्वारेन्टाइन तथा आईसोलेसन स्थल





कोरोना भाईरस (कोबिड-१९) रोकथाम तथा नियन्त्रण





कोरोना भाईरस (कोबिड-१९) रोकथाम तथा नियन्त्रण















स्वास्थ्य सामाग्री हस्तान्तरण कार्यक्रम



मेथिनकोट अस्पतालमा औषधी तथा सामाग्री वितरण





नगरको क्वारेन्टाइन र आईसोलेसन स्थल अनुगमन





जेष्ठ नागरिकहरुको मोतिविन्दुको सल्यक्रिया





वृहत स्वास्थ्य शिविर





गम्भीर प्रकृतिको रोगबाट पिडितलाई उपचार खर्च वितरण



स्वास्थ्य सम्बन्धी नियमित बैठक



महिला स्वास्थ्य स्वयंसेविका प्रोत्साहन कार्यक्रम









शिक्षा, युवा तथा खेलकुद विकास

- नगरपालिका अन्तर्गत ३ क्याम्पस, ४० सामुदायिक विद्यालय , ७ संस्थागत विद्यालय र ४९ वटा वालविकास केन्द्र सञ्चालित
- शैक्षिक सत्र २०७६ मा वालविकास केन्द्रमा ८३२,आधारभुत तह (१-५) -४३१, (६-८) -१२२५, र माध्यमिक तह (९-१०) -७९३,(११-१२) -२८६ गरी जम्मा ५५६७ जना विद्यार्थीहरु अध्ययनरत
- आ. व. २०७६/७७ मा शिक्षा तर्फ संघीय सशर्त अनुदान १५,७५,१५,०००/- (पन्ध्र करोड पचहत्तर लाख प्रन्ध हजार), नगरपालिका तर्फ १,०५,५५,५००/- (एक करोड पाँच लाख पचपन्न हजार पाँच सय) गरी जम्मा रु १६,८०,७०,५००/- (सोह्र करोड असी लाख सत्तरी हजार पाँच सय) रकम विनियोजित भएकोमा रु. १५,५१,५४,२६०/-(पन्ध्र करोड एकाउन्न लाख चउन्न हजार दुई सय साठी) खर्च भई वित्तीय प्रगति ९२.३१ प्रतिशत रहेको
- कोभिड- १९ प्रकोपको कारण देश तथा नगरपालिका समेत लकडाउनको अवस्थामा रहँदा रहँदै पनि वित्तीय प्रगति प्रतिशत ९२.३१ पुग्नु नगरपालिकाले गरेको उल्लेखनीय उपलब्धी

- खेलकुद तर्फ मेयर कप फुटवल सञ्चालन भई वडा नं ८ प्रथम १ द्वितीय र वडा नं ९ तृतीय भएका छन् साथै वडा नं ८ को पिपलटार खेल मैदानमा समेत फुटवल प्रतियोगिता सञ्चालन भएको
- नमोबुद्ध नगरपलिका शिक्षा सञ्चालन व्यबस्थापन तथा नियमन कार्यविधि निर्माण
- युवा परिषद् कार्यविधि निर्माण
- साक्षर नगर घोषणा
- काठमाण्डौं विश्व विद्यालयको रुपान्तरण कार्यक्रमले शिक्षण सिकाइ समुदायसंग जोड्ने बिषयमा ५ वटा विद्यालयमा अध्ययन तथा सहयोग गरिएको

- कोभिड १९ प्रकोपको कारण विद्यालयमा प्रत्याक्ष पठन पाठन क्रियाकलाप सञ्चालन गर्न नसकिरहेको अबस्थामा बाल कक्षा देखि कक्षा दशसम्म विषयगत रुपमा सिकाइ सहजिकरण गरिएको
- शिक्षा तथा मानव स्रोत विकास केन्द्र द्धारा प्रकाशित स्वअध्ययन सामाग्री कक्षा ४ र ५ लाइ अभिभाबकको सहयोगमा बालबालिकाहरु लाइ घरमा नै गरिने शिकाइ क्रियाकलपहरु नगरपालिकाले आफ्नो स्रोतमा छपाइ गरि बालबालिकाहरुलाइ वितरण गर्नुका साथै FM Radio मार्फत सिकाइ सहजिकरण गरिएको
- सामुदायिक विद्यालयहरुमा अध्ययनरत छात्राहरुको लागि निशुल्क सेनेटरिप्याड वितरण

- नाङशाल एशोसिएसन को सहयोगमा १५ विद्यालयहरुमा EGRP कार्यक्रम लागु गरिएको
- विद्यालयमा शौक्षिक गुणस्तर सुदृढीकरण अन्तर्गत पुस्तकालय स्थापन २ विद्यालयहरुमा, ३ बिद्यालयहरुमा ICT र २ विद्यालयमा विज्ञान प्रयोगशाला गरी ८ विद्यालयहरुमा ६५०००० का दरले रकम निकासा गरी कार्य सम्पन्न भइ शौक्षिक गुणस्तर अभिबृद्धिमा सहयोग पुगेको
- २ वटा विद्यालयहरुमा खानेपानीको सुबिधा सहित शौचालय निर्माण हुनुका साथै क्रमागत ४ कोठे भवन निर्माण कार्य सम्पन्न हुने क्रममा रहेको
- राष्ट्रपती कप खेलकुद प्रतियोगिता सम्पन्न
- युवा परिषद् गठन गरी युवा लक्षित सिप विकास कार्यक्रम संचालन गरिएको
- विद्यार्थी सिकाईलाई निरन्तरता दिन रेडियो कक्षा संचालन गरिएको

खेलकुद प्रबर्द्धन कार्यक्रम





राष्ट्रपति रनिङ्ग शिल्ड









साक्षर नगर घोषणा


नमोबुद्ध नगरको आव्हान : पूर्ण साक्षर नगर र निरन्तर शिक्षा हाम्रो अभियान
नमोबुद्ध नगरपालिका
नगर कार्यपालिकाको कार्यालय
भकुण्डेबेशी, कालेपलाञ्चोक
प्रतिवद्धता पत्र
नमोबुद्ध नगरपालिकाद्वारा आर्थिक वर्ष २०७५।७६ मा सञ्चालन गरिएको घरधुरी
सर्वेक्षण अनुसार नगरपालिकाको कुल जनसंख्या ३८६९८ मध्ये ५५ देखि ६० वर्ष
उमेर समूहको साक्षरता प्रतिशत ९६.३ पुगेकोले नगर शिक्षा समितिको सिफारिस
तथा नगर कार्यपालिकाको मिति २०७६ पौष २८ गतेको निर्णय अनुसार आगामी
दिनहरूमा यस नगरलाई निरन्तर शिक्षातर्फ उन्मुख गरी पूर्ण साक्षर नगर बनाउने
प्रतिवद्धताका साथ यस नमोबुद्ध नगरपालिका, कालेपलाञ्चोकलाई साक्षर
नगरपालिका घोषणा गर्दछौं।
ईति सम्वत् २०७६ साल माघ १२ गते रोज १ शुभम्।








नमोबुद्ध साक्षर नगरपालिका
घोषणा कार्यक्रम

अभिभावकत्व ग्रहण





विविध शैक्षिक कार्यक्रम







नगर युवा परिषद् गठन





सामाजिक सुरक्षा तथा व्यक्तिगत घटना दर्ता

- सामाजिक सुरक्षा भत्ता पूर्ण रुपमा अनलाइल गरी बैकं मार्फत वितरण गर्ने व्यवस्था मिलाइएको
- व्यक्तिगत घट्ना दर्ता ११ वटै वडामा पूर्ण रुपमा अनलाइल गरीएको
- सामाजिक सुरक्षा भत्ता पाउने पूर्ण अशत्त लाभग्राहिहरुलाई मोवाइल बैकिङ्ग मार्फत भत्ता वितरण गरिएका
- ३८ लाखको बाल अक्षयकोष स्थापना गरिएको
- जेष्ठ नागरिक कार्ड (परीचय पत्र) वितरण भएको

- १७१९ जना जेष्ठ नागरीकहरुलाई रु ६ करोड १९ लाख भत्ता दिइएको
- ९७४ एक महिलाहरुलाई बार्षिक रु २ करोड ३४ लाख भत्ता वितरण गरिएको
- पुर्ण अपाङ्ग भएका करिब ७० जनालाई रु २४ लाख ९९ हजार भत्ता दिइएको थियो भने "ख" वर्गका ८७ जना अपाङ्गहरुलाई रु १६ लाख जति रकम वितरण गरिएको
- जेष्ठ दलित एवं दलित बालबालिकाहरु क्रमशः ११९,२४४ जनाहरुलाई रु २८ लाख २८ हजार र रु ११ लाख ६३ हजार भत्ता उपलब्ध गराइएको
- कुल भत्ता पाउनेको संख्या ३२१३ रहेको थियो भने सो वातको कूल बजेट खर्च रु ९ करोड ३५ लाख ७७ हजार ८ सय रहेको

- २०७६।०८।०१ मा एम.आइ.एस अपरेटर र फिल्ड सहायक नियुक्ति
- ११ वटै वडाहरुमा व्यक्तिगत घटना विवरण किताबको प्रमाणिकरण फारम निर्माण तथा सङ्कलन गरी राष्ट्रिय परिचयपत्र तथा पञ्जिकरण विभागमा रिपोर्ट पठाइएको
- मिति २०७६।१२।४ देखि २०७६।१२।६ सम्म विभागले दिएको समाजिक सुरक्षा तथा व्यक्तिगत घटना दर्ता प्रणाली सुदृढीकरण सम्बन्धी तालिममा यस नगरपालिकाको कर्मचारीलाई सहभागी गराइएको

आ.ब. २०७६/७७ को सामाजिक सुरक्षा भत्ता वितरण अवस्था

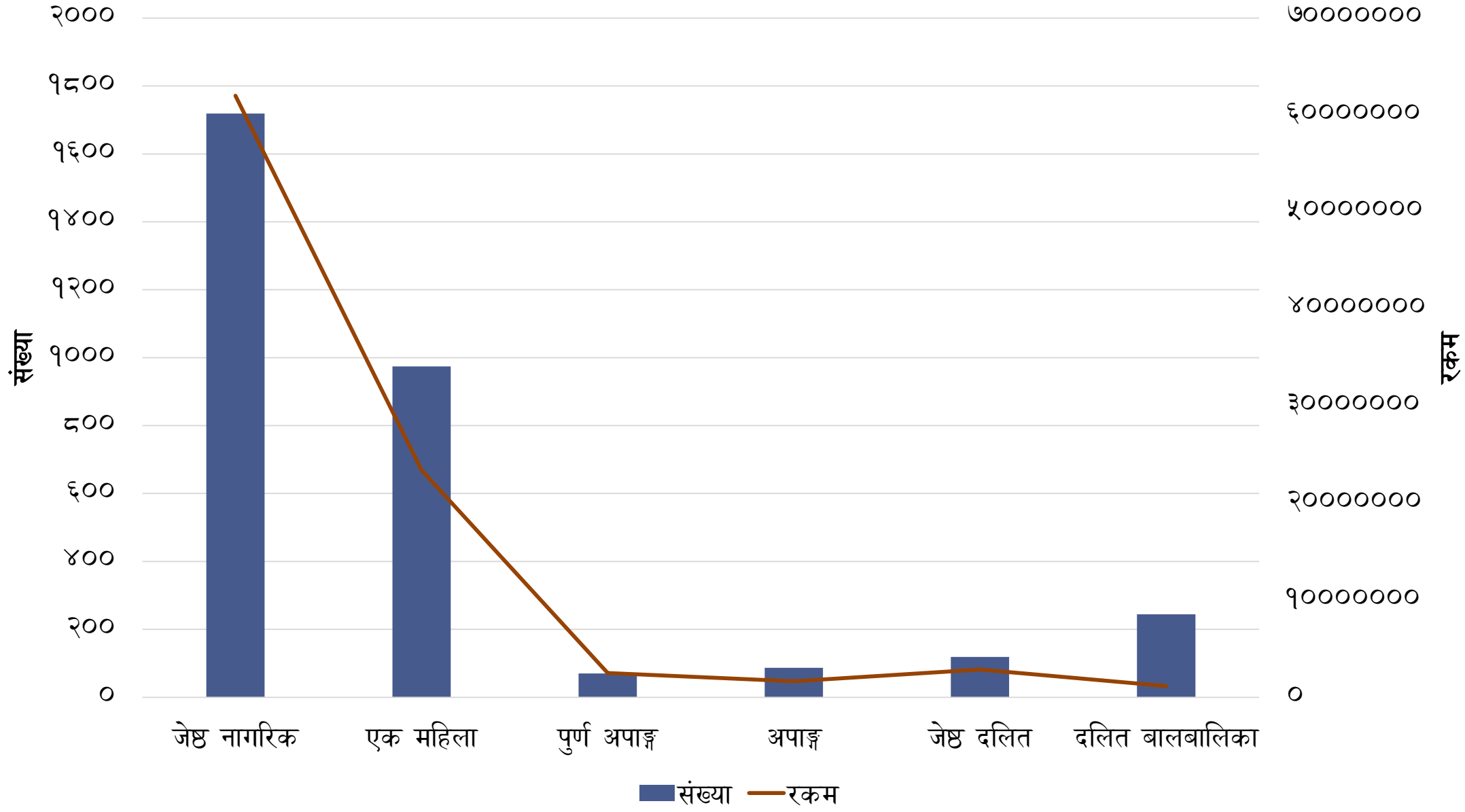

व्यक्तिगत घटना दर्ता

वडा नं	जन्म		मृत्यु		सम्बन्ध विच्छेद		विवाह		बसाइ सराइ		जम्मा	
	पाना सं	घटना सं	पाना सं	घटना सं	पाना सं	घटना सं	पाना सं	घटना सं	पाना सं	घटना सं	पाना सं	घटना सं
१	५३८	२४८०	२४४	२७०	४	४	३९२	७३४	२४५	१०८	१४२३	३५९६
२	१९	९९	२	२५	०	०	९	४६	११	१२	४१	१८२
३	१४	६८	३	३५	०	०	८	३६	१	४	२६	१४३
४	२२४	३५७१	४५	५३४	३	६	१६१	१२४८	४९	२२५	४८२	५५८४
५	३५१	३१९३	३५	२१९	१	२	१३०	७४७	१३	५७	५३०	४२१८
६	१४	६४	२	१२	०	०	११	४३	0	0	२७	११९
७	४९६	४७४९	४२	४५६	२	४	३०१	१४७९	६३	१८२	९०४	६८७०
८	१२८	१०७१	२०	१६२	०	०	१७	८०	१२	२७	१७७	१३४०
९	२०४	२७१३	५५	५३०	१	१	१४१	९५९	४४	१०९	४४५	४३१२
१०	१५९	१७७९	३५	२८६	०	०	१२	३५	१	२	२०७	२१०२
११	१५६	१९४९	२९	३६८	०	०	६४	६४७	१३	४२	२६२	३००६
जम्मा	**२३०३**	**२१७३६**	**५१२**	**२८९७**	**११**	**१७**	**१२४६**	**६०५४**	**४५२**	**७६८**	**४५२४**	**३१४७२**

आ.ब.२०७६।७७ को व्यक्तिगत घटना दर्ता

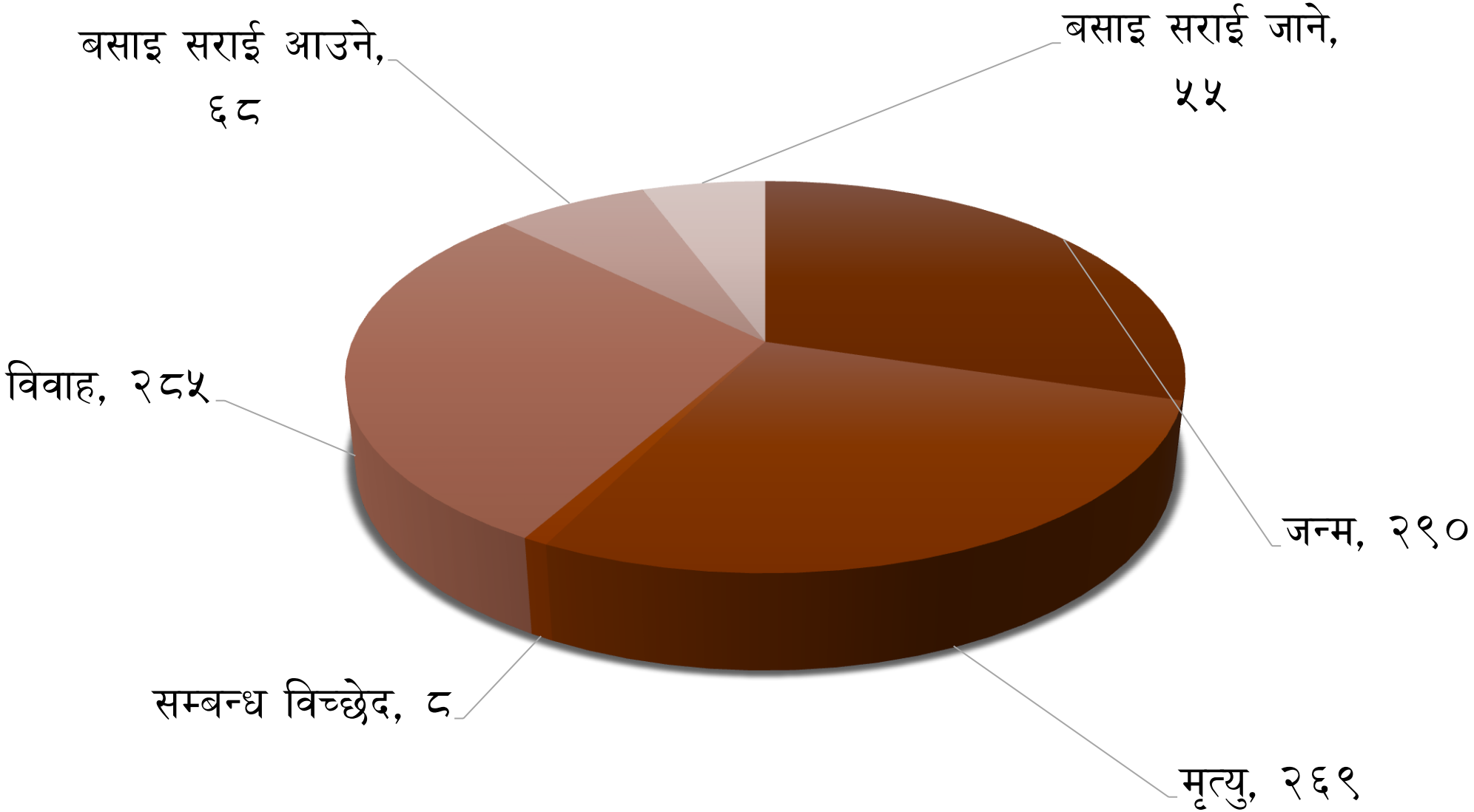

द्वन्द्व प्रभावित परिवारलाई सहायता रकमको विवरण

सि.नं.	द्वन्द्व पिडितको नाम	आर्थिक सहायता लिनेको नाम	वडा नं.	आर्थिक सहायताको किसिम	प्राप्त रकम
१	कृष्ण नाथ चिमौरिया	शिव नाथ चिमौरिया/सविना चिमौरिया	०४	औषधि उपचार	रु. ३०,०००
२	विदुर प्रसाद सिलवाल	रोहोणी प्रसाद सिलवाल	०४	औषधि उपचार	रु. ३०,०००
३	पूर्णमान तामाङ	प्रम तामाङ	११	औषधि उपचार	रु. ३०,०००
४	प्रेम कुमारी लामा	प्रेम बहादुर तामाङ	११	औषधि उपचार	रु. ३०,०००
५	सनत श्रेष्ठ	दिलिप श्रेष्ठ	०९	औषधि उपचार	रु. ३०,०००
६	मिन कुमारी लामा	हरि बहादुर तामाङ	०९	औषधि उपचार	रु. ३०,०००
७	छिरिङ्ग तामाङ	माइली तामाङ	०९	औषधि उपचार	रु. ३०,०००
८	अर्जुन बहादुर लामा	पूर्णिमाया लामा	०९	औषधि उपचार	रु. ३०,०००
९	कान्छा तामाङ	जित बहादुर तामाङ	०५	औषधि उपचार	रु. ३०,०००

द्वन्द्व प्रभावित परिवारलाई सहायता रकमको विवरण







व्यक्तिगत घटना दर्ता तथा सामाजिक सुरक्षा सम्बन्धित तालीम





महिला, बालबालिका, अपाङ्ग, जेष्ठ नागरीक तथा लक्षित वर्ग

- नगरपालिकाले महिला सशक्तिकरण एवं मूलप्रभाविकण गर्ने दिर्घकालिन एवं बार्षिक नीतिहरु जारी गरेको छ, सो पुरा गर्नको लागि विभिन्न कार्यक्रमहरु प्रत्येक वडा र वस्तीबाट तय गरेर कार्यक्रम सञ्चालन गरी महिलाहरुलाई हरेक क्षेत्रमा सक्षम बनाउने नगरको लक्ष्य रहेको
- २६ जनालाई सिलाई कटाई तालिम सञ्चालन गरिएको
- महिला प्रशिक्षण केन्द्रसंग समन्वय गरी महिला जनप्रतिनिधिहरुलाई ३ दिने क्षमता विकास तालिम, व्यवसायिक अचार बनाउने तालिम १ पटक आदी तालिमहरु दिइएको
- महिला सशक्तिकरण एवं मूल प्रवाहीकरणका लागि सामुहिक खेति कार्यक्रम, महिला संस्थाको चौमासिक अन्तरक्रिया, महिला हिंसा विरुद्ध १६ दिवसिय अभियान सञ्चालन, समाजिक सुरक्षा दिवस, महिला साक्षरता कक्षा सञ्चालन गरिएको
- नगर प्रमुखको अग्रसरतामा २०७६/१२/१० देखि लकडाउन भएको समयमा दिर्घ रोगी जेष्ठ नागरीकहरुलाई घरघरमा औषधी विरतण कार्य भएको

- लैङ्गिक हिंसा निवारण कोष स्थापना भएको
- लैङ्गिक हिंसा पिडितहरुका लागि अल्पकालिन आश्रय सेवा केन्द्र सञ्चालन सहयोग गरीरहेको
- नियमित रुपमा बाल विवाह विरुद्धको अभियान अन्तर्गत विभिन्न सुचना मूलक तथा सन्देशमूलक सामग्री तयरी गरी सुचना प्रकाशन/प्रशारण गरिएको
- बालमैत्री स्थानीय तह प्रोत्साहन कार्यक्रम अन्तर्गत सरसफाई सामग्री खरिद तथा सुचनामूलक सामाग्री निर्माण एवं सम्प्रेषण गरिएको
- अपाङ्गहरुको जीवनयापन सहज बनाउने उद्देश्यकालागि नेपाल अपाङ्ग महिला संघ काभ्रे तथा राष्ट्रिय अपाङ्ग पुनःस्थापना समाज नेपालको सहयोग र सहकार्यमा गुणस्तरीय व्हीलचेयर वितरण गरिएको
- नियमित रुपमा अपाङ्गता परिचय पत्र सिफारिस समन्वय समितिको बैठक बसी अपाङ्गता परिचय पत्र वितरण एवं शिविर सञ्चालन गरिएको
- अति अशक्त र अशक्त १७५ व्यक्तिहरुलाई न्यानो कम्मल वितरण भएको
- सबै वडामा वडास्तरीय अपाङ्गता समन्वय समिति गठन गरी परिचालन गरिएको

आ.ब.२०७६/७७ मा अपाङ्ग परिचयपत्र वितरण संख्या

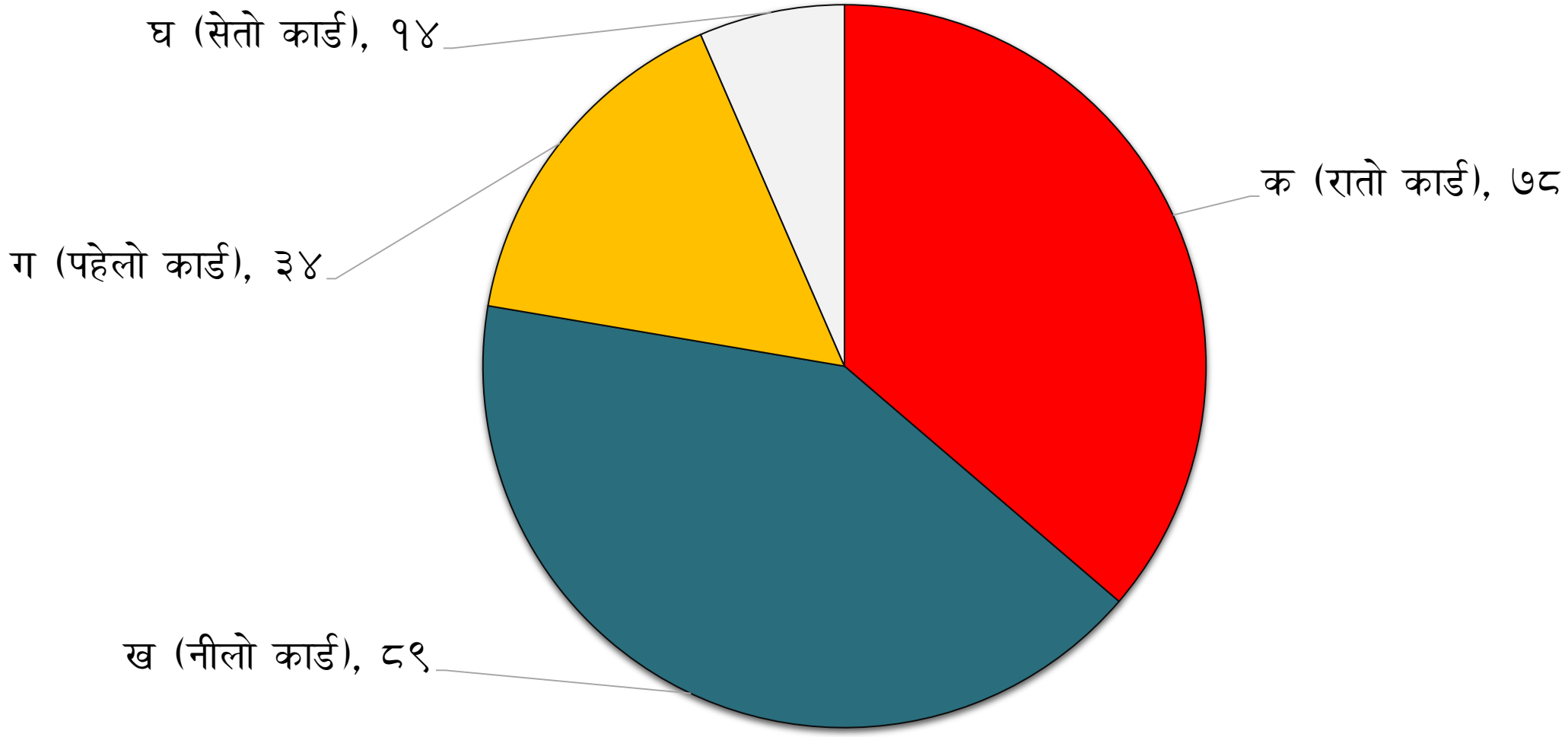

अपाङ्गता भएका व्यक्तिहरुलाई सहायक सामाग्रीहरु वितरण





अपाङ्गता भएका व्यक्तिहरुलाई स्वास्थ्य सिविर







जेष्ठ नागरिक सम्मान कार्यक्रम





बालबालिकासँग सम्बन्धित कार्यक्रम





बालबालिकासँग मेयर







लैंगिक हिंसा विरुद्धको अभियान

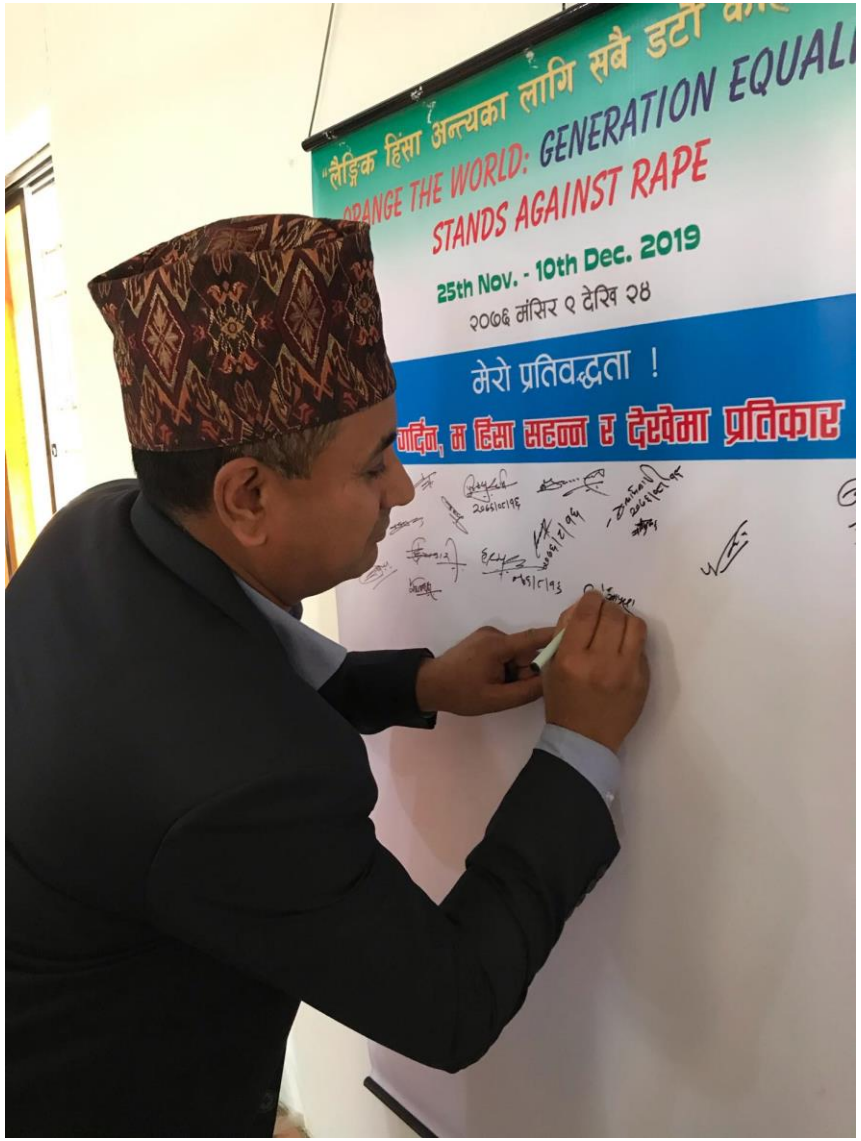

प्रधानमन्त्री रोजगार कार्यक्रम

- नमोबुद्ध नगरपालिका अन्तर्गत रहेको रोजगार सेवा केन्द्रमा आ.ब २०७६/७७ मा ४०३ जना व्यक्ति सूचीकृत भएको, जसमध्ये २१२ जना महिला तथा १९१ जना पुरुष रहेका
- प्रधानमन्त्री रोजगार कार्यक्रम अन्तर्गत यस नगरपालिकामा कामका लागि पारिश्रमिकमा आधारित सामुदायिक आयोजना सञ्चालन गर्न आयोजनाका क्षेत्र र प्रकार समेत तोकी सूत्रद्धारा १६ लाख ९३ हजार बजेट सशर्त अनुदानका रुपमा हस्तान्तरण भएको र उक्त विनियोजित बजेटबाट वडा नं. १,३,७ र १० मा १/१ वटा गरी जम्मा ४ वटा विभिन्न सामूदायिक आयोजनामा जम्मा ३९ सूचीकृत भएका वेरोजगार व्यक्तिहरुलाइ कुल १३१४ दिनको रोजगारी उपलव्ध गराईएको, औषत प्रतिव्यक्ति रोजगार दिन हेर्दा एक जना व्यक्तिले औषतमा ३३.६९ दिनको रोजगारी पाएका

- ४ वटा विभिन्न सामूदायिक आयोजनामा जम्मा १६ लाख ४८ हजार १ सय ९४ खर्च भई ४४ हजार ८ सय ५ रुपैया केन्द्रिय संचित कोषमा फिर्ता भएको

सि.नं.	आयोजनाको नाम	प्रदान गरिएको रोजगार व्यक्तिको संख्या	कुल रोजगारी दिन	औषत रोजगारी दिन
१	काल्लेको बाँध निर्माण	१०	३३९	३३.९
२	चरुवा मैदान देखी सेतिदेवि सडक निर्माण	१०	३४०	३४
३	हर्कपुर सिढीं निर्माण	१०	३३८	३३.८
४	वडा केन्द्रका उत्तर भागका खानेपानी योजना	९	२९७	३३
	जम्मा	३९	१३१४	३३.६९

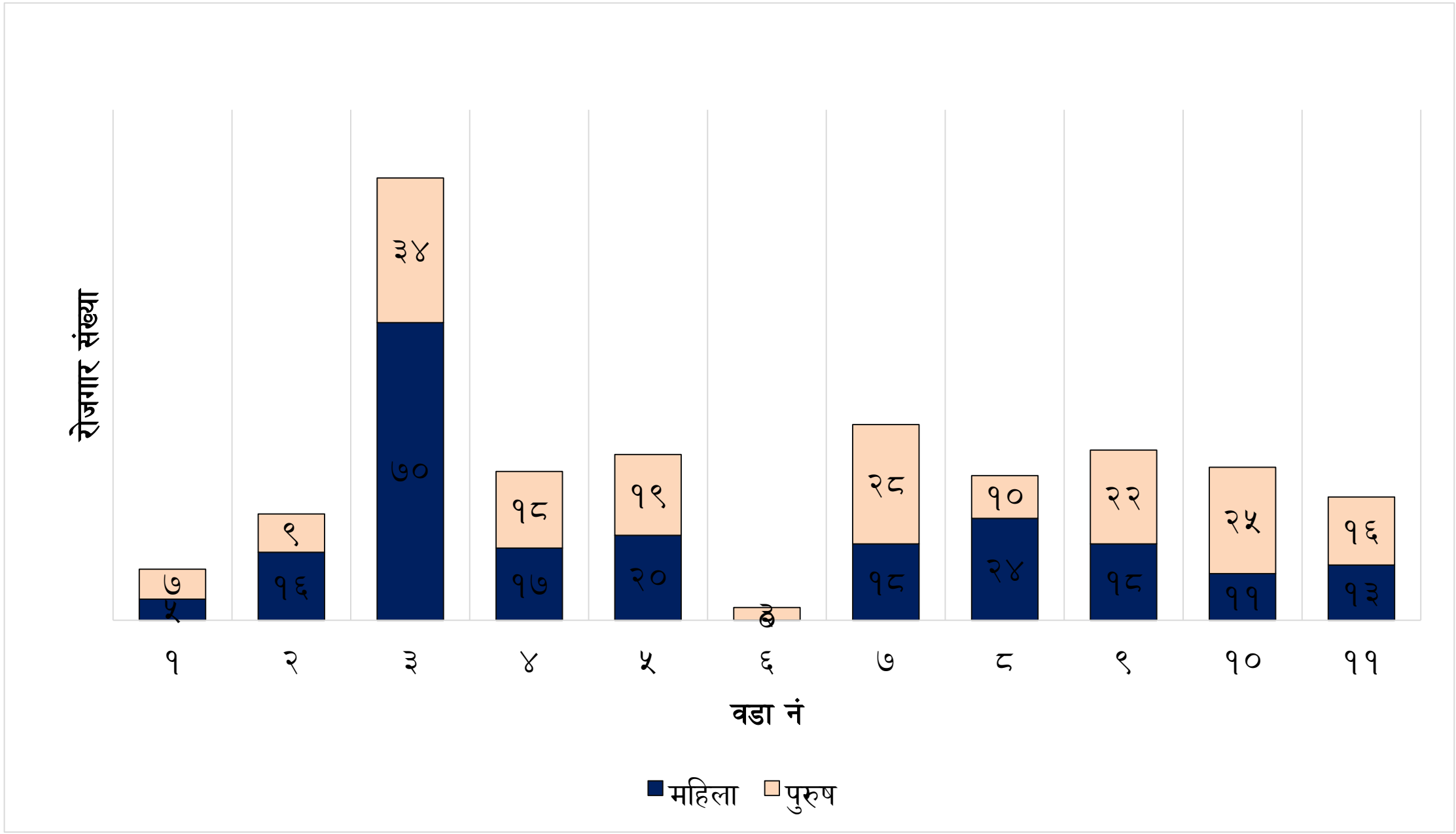
रोजगार संख्या
७
५
९
१६
३४
७०
१८
१७
१९
२०
२८
१८
१०
२४
२२
१८
२५
११
१६
१३
१
२
३
४
५
६
७
८
९
१०
११
वडा नं
महिला
पुरुष

चरुवा मैदान देखि सेतिदेवी सडक निर्माण योजना




योजना सुरु हुनु भन्दा पहिलेको अवस्था




योजना सुवारु अवस्था




योजना सम्पन्न पश्चात्

कान्लेको बाँध निर्माण योजना







योजना सुवारु अवस्था




योजना सम्पन्न पश्चात्



हर्कपुर सिँढी निर्माण योजना




योजना सुरु हुनु भन्दा पहिलाको अवस्था




योजना सुचारू अवस्था





योजना सम्पन्न पश्चात्

वडा केन्द्र उत्तर भेगका खानेपानी योजना




योजना सुरु हुनु भन्दा पहिलेको अवस्था





योजना सुचारू अवस्था




योजना सम्पन्न पश्चात्

गरीब घर परिवार पहिचान तथा परिचयपत्र वितरण कार्यक्रम

- नगरपालिकामा आ.ब २०७५। ७६ मा १ जना सुपरिवेक्षक तथा ६ जना गणक नियूक्ति गर्ने र उनिहरुलाई तालिम दिने कार्य गरिएकोमा आ.ब २०७६।७७ मा सम्पूर्ण वडाहरुमा घरधुरी सर्वेक्षण सम्पन्न गरिएको
- प्रत्येक वडामा गणकहरुले सङ्कलन गरेका घरपरिवार संख्याको तथ्याङ्क

वडा नं.	जम्मा घर क्रमसंख्या	जम्मा परिवार क्रमसंख्या
१	३८८	३८८
२	७७५	७८५
३	६२९	६२९
४	५४५	५४८
५	७९०	७९०
६	२९७	३०२
७	६९१	७०२
८	५९९	६१२
९	५७५	५८२
१०	४३४	४४२
११	५९७	५९९

गरिब घर परिवार पहिचान कार्यक्रम





संस्कृति प्रवर्द्धन तथा संरक्षण







पूर्वाधार विकास

(सडक, पुल तथा झोलुंगे पुल, सिंचाई, भवन तथा सहरी विकास, उर्जा, लघु तथा साना जलविद्युत, वैकल्पिक उर्जा, संचार)

भौतिक तथा पूर्वाधार विकास

- नगरका ४ वटा रणनैतिक सडकहरुको कालो पत्रे गर्ने काम सुचारु
- नगरपालिकाको मुख्य प्रशासकीय भवनको निर्माण सम्पन्न गर्ने कार्य ठेक्काबाट व्यवस्था गरिएको
- सबै वडा कार्यालयको प्रशासकीय भवन निर्माण गर्ने योजना अनुरुप यस बर्ष वडा नं ३, ६ र ११ को निर्माण ठेक्का बन्दोबस्त भइ निर्माण सम्पन्न हुने चरणमा रहेकोछ। साथै आगामी आ.ब.मा थप ५ वडा कार्यालय भवन निर्माण गर्ने लक्ष्य लिइएको छ।
- प्रत्येक वडामा बालमैत्री पार्क, स्मृती पार्क, पिकनिक स्पट, चौतारो, पोखरी, खेलमैदान, पुस्तकालय, संग्रहालय, योगकेन्द्र आदि स्थापना गर्दै लगिएको
- नेपाल प्रशासनिक प्रशिक्षण प्रतिष्ठानको आवासीय तालिम केन्द्र निर्माण कार्य प्रारम्भ गर्न आवश्यक वातावरण तयार गरिएको, उक्त कार्यको लागि प्रदेश सरकारबाट पहुँच मार्ग निर्माणको लागि बजेट प्राप्त भएको

सडक

- जिल्ला स्तरीय तथा नगरस्तरीय यातायात गुरुयोजनामा परेका सडकहरु तथा वडा कार्यालयबाट नगरपालिकासम्म जोड्ने सडकलाई बाह्रै महिना सवारी साधन चल्न सक्ने बनाउने नीति अनुसार मर्मत एवं व्यवस्थापनका कार्य सम्पन्न गरिएको
- नेपाल सरकार सहरी विकास तथा भवन निर्माण विभागबाट सञ्चालित सहरी विकासका योजना अन्तगत ४ वटा सडक (भकुण्डे तल्लो हटिया पिपलटार सडक, भकुण्डे आर्मी व्यारेक ऐसेलु चौर दाप्चा सडक, नौविसे काक्रे सडक र श्रीराम वस्ति बुच्चाकोट सडक) मा कालोपत्रेको काम सम्पन्न

पूर्वाधार तर्फको उल्लेखनीय योजनाहरुको विवरण

- वडा नम्बर ०३, ०६, ११ को वडा कार्यालय निर्माणको लागि बोलपत्र आह्वान भई निर्माणाधीन अवस्थामा रहेको
- वडा नम्बर ०२, ०७, ०८, ०९, १० वडा कार्यालय निर्माणको लागि बोलपत्र आह्वानको अन्तिम तयारीमा रहेको
- वि.पि. हाईवे हिरको पसल मथुरापाटी सडक, लासकोट फुलिम डाँडा सडक वडा नं.५, भकुण्डे तल्लो हटिया पिपलटार सडक, वि.पि. हाइवे जनकल्याण सडक वडा नं. २ निर्माण
- नमोबुद्ध नगरपालिकाको सिमाना स्थित वडा नम्बर ०१ मा पर्यटन पूर्वाधार कार्यक्रमबाट कलात्मक शैलीमा प्रवेशद्वार निर्माण गरिएको
- नेपाल प्रशासनिक प्रशिक्षण प्रतिष्ठान निर्माणका लागि DPR तयार भई IEE गर्ने कार्यको सुरुवात गरिएको
- नमोबुद्ध नगरपालिका भित्रको भकुण्डे-आरुबारी चौर-दाप्चा सडक र भकुण्डे-दलसिंगे सडकको कालोपत्र कार्यको सुरुवात गरिएको
- बाँसखर्क लकाईने पिपलचौर खानेपानी, माथिल्लो गहते खानेपानी लगायत विभिन्न खानेपानीका योजना संचालन गरिएको

वडागत पुर्वाधार विकासको अवस्था

वडा नम्बर ०१					
योजना संख्या	प्रगति (संख्या/पटक)	लक्ष्य	प्रगति	बार्षिक प्रगति प्रतिशत	खर्च (रु. हजारमा)
४०	९ वटा सडक निर्माण मर्मत तथा ८ वटा खानेपानी सुधार ४ वटा मन्दिर मर्मत १ खेलमैदान १ वटा घाटेपाटि १ वटा तालिम	४०	३४	८५%	६६४८

वडा नम्बर ०२

योजना संख्या	प्रगति	लक्ष्य	प्रगति	बार्षिक प्रगति प्रतिशत	खर्च (रु. हजारमा)
५	२ वटा बृहत खानेपानी योजना १ वटा फोहोर ब्यबस्थापन १ वटा सार्बजनिक मर्मत १ वटा शिक्षण अनुदान	५	५	१००%	१५८००

वडा नम्बर ०३

योजना संख्या	प्रगति	लक्ष्य	प्रगति	बार्षिक प्रगति प्रतिशत	खर्च (रु. हजारमा)
२२	४ वटा सडक निर्माण मर्मत तथा २ वटा खानेपानी योजना मध्धे ११ लाख तिमाल बृहत खानेपानी अनुदान , ५ वटा मन्दिर मर्मत ४ वटा बिद्यालय लाई अनुदान,१ वटा वडा कार्येक्रम भवन निर्माण,बैकल्पिक चिकिस्ता योग प्रशिक्षण ब्यबस्थापन २ ,सार्वजनिक मर्मत सडक सफा १ ,समाजसेबी गोपीकृष्ण थापा उपचारखर्च १	२२	२२	१०० %	८६३९

वडा नम्बर ०४

योजना संख्या	प्रगति	लक्ष्य	प्रगति	बार्षिक प्रगति प्रतिशत	खर्च (रु. हजारमा)
२३	१० वटा सडक निर्माण मर्मत १ वटा कल्भर्ट निर्माण,५ वटा खानेपानी योजना मध्धे ११ लाख तिमाल बृहत खानेपानी अनुदान र ३ लाख लालदेबी खानेपानी महशुल,१ वटा मन्दिर,४ वटा बिद्यालय लाई अनुदान, ,सार्वजनिक मर्मत सडक सफा १ ,	२३	२३	१०० %	५००

वडा नम्बर ०५

योजना संख्या	प्रगति	लक्ष्य	प्रगति	बार्षिक प्रगति प्रतिशत	खर्च (रु. हजारमा)
३१	१६ वटा सडक निर्माण मर्मत ४ वटा खानेपानी योजना मध्धे ११ लाख तिमाल बृहत खानेपानी अनुदान,७ लाख कानपुर खानेपानी महशुल,५ लाख कोटतिमाल खानेपानी ढुवानी,१ वटा ट्यांकी निर्माण,५ वटा मन्दिर तथा गुम्बा मर्मत, २ वटा सिंचाई पोखरी, ,सार्वजनिक मर्मत सडक सफा १ ,	३१	३०	९६.७७ %	१२२८०

वडा नम्बर ०६

योजना संख्या	प्रगति	लक्ष्य	प्रगति	बार्षिक प्रगति प्रतिशत	खर्च (रु. हजारमा)
२१	५ वटा सडक निर्माण मर्मत २ वटा खानेपानी योजना , ३वटा मन्दिर मर्मत, २ वटा सिंचाई कुलो मर्मत, २ बटा घाटेपाटि निर्माण ,	२१	१९	९२.३६ %	५४६५

वडा नम्बर ०७

योजना संख्या	प्रगति	लक्ष्य	प्रगति	बार्षिक प्रगति प्रतिशत	खर्च (रु. हजारमा)
१९	५ वटा सडक निर्माण मर्मत २ वटा खानेपानी योजना , २वटा मन्दिर मर्मत एक गुम्बा संरक्षण, २ वटा चौतारो निर्माण, २ बटा सिढी निर्माण ,२ वटा बिद्यालयमा सार्वजनिक निर्माण,१ वटा जेष्ठ नागरीक प्रतिष्ठान फनिचर् खरिद समेत	१९	१९	१०० %	९९००

वडा नम्बर ०८

योजना संख्या	प्रगति	लक्ष्य	प्रगति	बार्षिक प्रगति प्रतिशत	खर्च (रु. हजारमा)
१६	५ वटा सडक निर्माण मर्मत २ वटा खानेपानी योजना , १वटा मन्दिर तथा २ गुम्बा संरक्षण, ३चिहान पार्टी निर्माण, १ पटक सार्वजनिक मर्मत सडक,	१६	१६	१०० %	९१३२

वडा नम्बर ०९

योजना संख्या	प्रगति	लक्ष्य	प्रगति	बार्षिक प्रगति प्रतिशत	खर्च (रु. हजारमा)
२३	४ वटा सडक निर्माण मर्मत २ वटा खानेपानी योजना ,७वटा मन्दिर मर्मत गुम्बा गुम्बा संरक्षण, २ वटा चौतारो निर्माण, १ बटा सिढी निर्माण ,१ वटा सार्वजनिक शौचालय निर्माण,निर्माण,१ वटा पोखरी संरक्षण, छोरि जन्मिएको आमा पोत्सान	२३	२३	१०० %	९२५४

वडा नम्बर १०

योजना संख्या	प्रगति	लक्ष्य	प्रगति	बार्षिक प्रगति प्रतिशत	खर्च (रु. हजारमा)
२०	९ वटा सडक निर्माण मर्मत ३ वटा खानेपानी योजना मर्मत सुधार ,२वटा मन्दिर मर्मत संरक्षण, १ वटा स्वास्थ्यचौकि निर्माण, १ बटा घाटेपाटि निर्माण ,१ वटा सार्वजनिक मर्मत सडक ,१ वटा स्कुल अनुदान	२०	२०	१०० %	८३००

वडा नम्बर ११

योजना संख्या	प्रगति	लक्ष्य	प्रगति	बार्षिक प्रगति प्रतिशत	खर्च (रु. हजारमा)
२५	९ वटा सडक निर्माण मर्मत ४ वटा खानेपानी योजना मर्मत सुधार ,२वटा मन्दिर नया निर्माण, १ वटा जेष्ठ नागरीक सम्मान कार्यक्रम, १ बटा घाटेपाटि निर्माण ,१ वटा सार्वजनिक मर्मत सडक ,१ वटा स्कुल खेलमैदान,साथै सुत्केरी पोत्साहन कार्यक्रम १	२५	२२	८८ %	८५६२

घर निर्माण तथा नक्सा पास

- घर नक्सा पासको लागि दर्ता भएको संख्याः ५९२
- घर निर्माण सम्पन्न भएको संख्याः १४०
- घरको आंसिक निर्माण सम्पन्न भएको सङ्ख्याः १४
- घरको स्थायी अनुमति प्राप्त भएको सङ्ख्याः ३४६
- घरको अस्थायी इजाजत प्राप्त भएको सङ्ख्याः १६७
- घर अभिलेखिकरण सङ्ख्याः २
- घर नामसारीको संख्याः १

निर्माणाधीन नगरपालिकाको प्रशासकीय भवन





निर्माणाधीन नगरपालिकाको वडा कार्यालय भवन

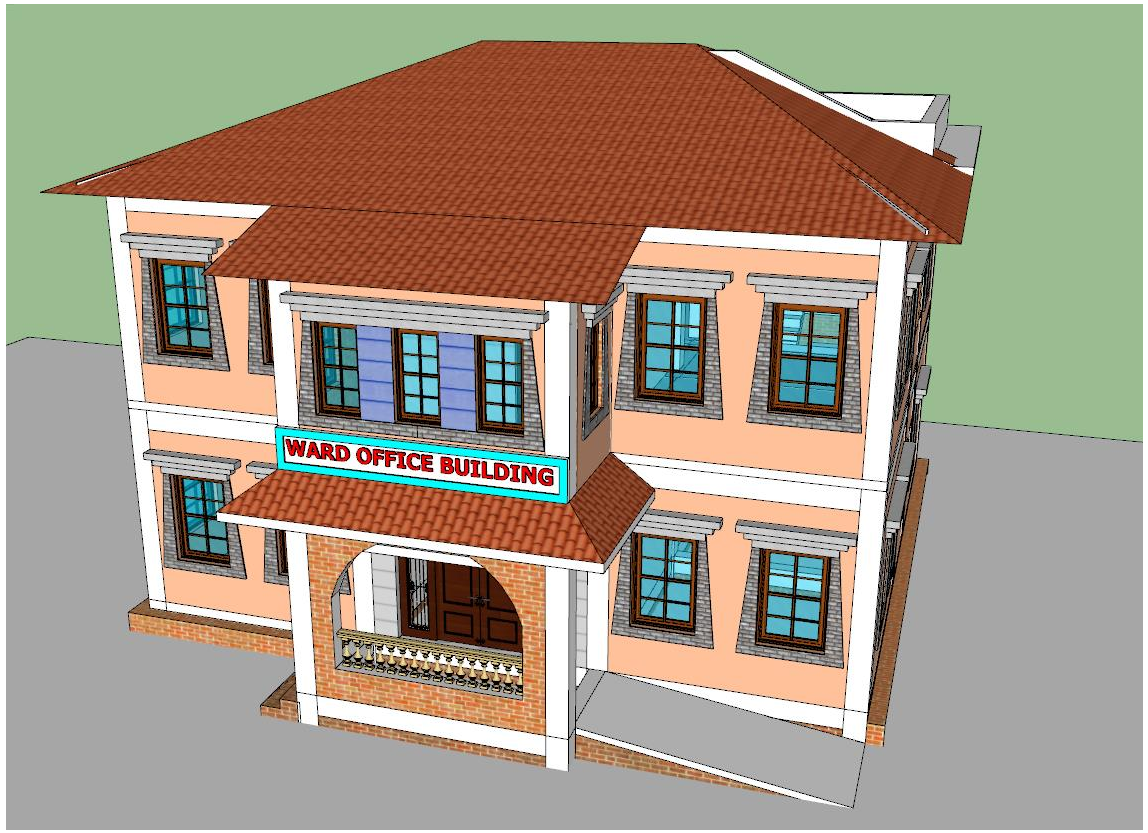



निर्माणाधीन नगरपालिकाको वडा कार्यालय भवन





निर्माणाधीन आधारभूत स्वास्थ्य चौकी





कलात्मक पर्यटन प्रवेशद्धार

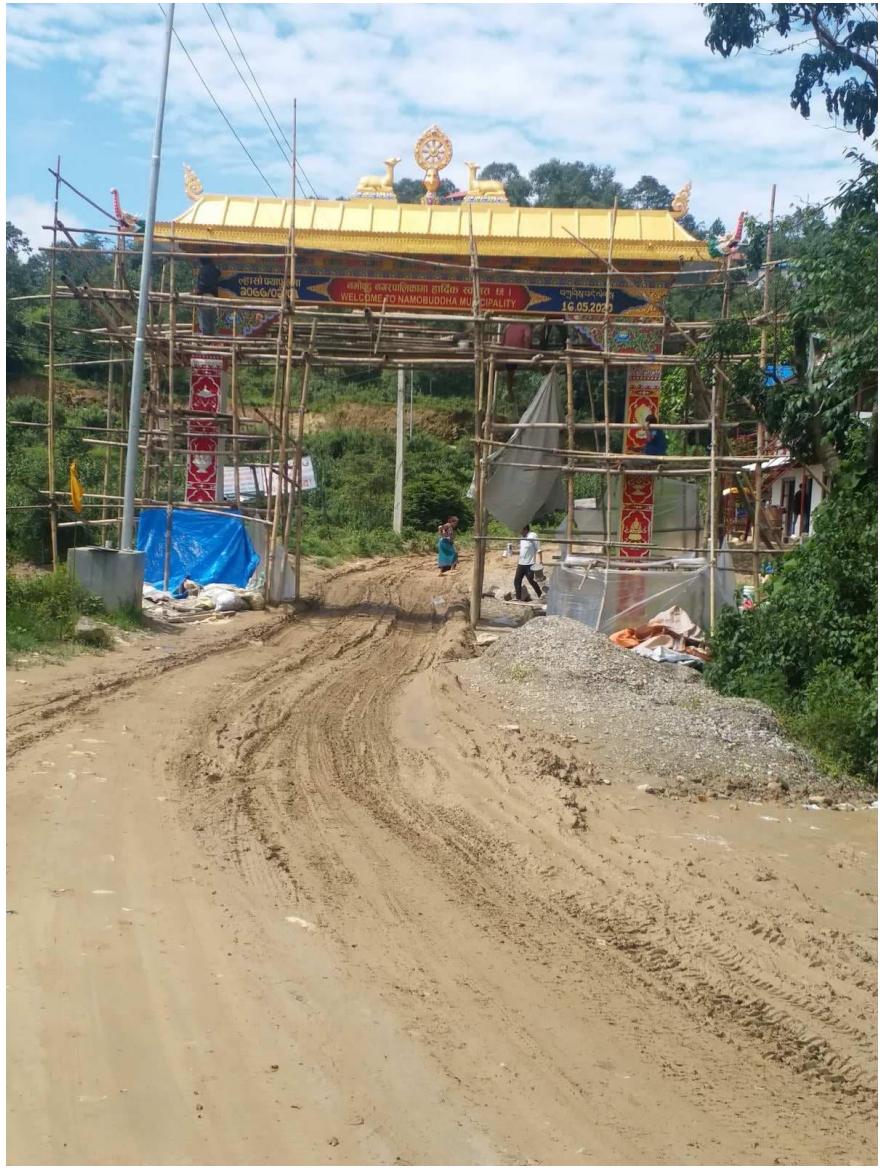



नगर भित्र संचालित विविध खानेपानीका योजना





नमोबुद्ध परिसर पूर्वाधार विकास कार्यक्रम







विभिन्न पूर्वाधार विकास कार्यक्रम









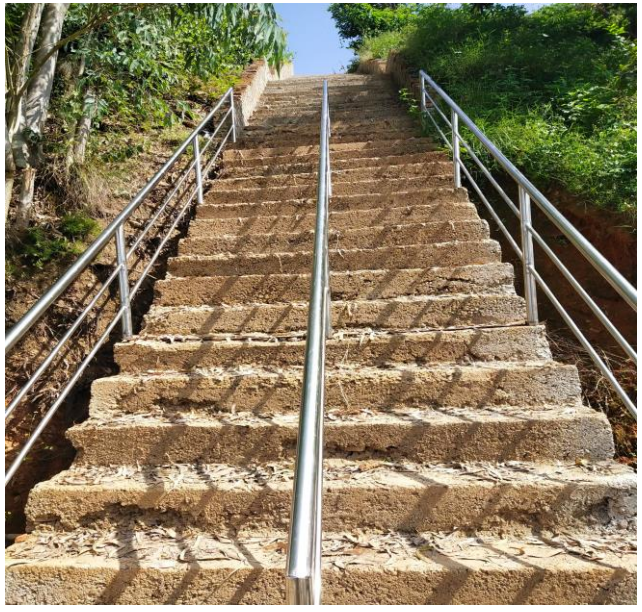



नगरस्तरीय सडक कालोपत्रे









कवर्ड हल निर्माण





प्रहरी चौकी निर्माणको लागि जग्गा व्यवस्थापन





दलित सामुदायिक भवन शिलान्यास



संस्कृति प्रवर्द्धन कार्यक्रम







वडा नं.२ मा स्टाफ कलेज निर्माणको लागि DPR कार्य सुरू











वातावरण तथा विपद् व्यवस्थापन

(वन तथा भु-संरक्षण, जलाधार संरक्षण, वातावरण संरक्षण, जलवायु परिवर्तन, फोहरमैला व्यवस्थापन, जल उत्पन्न प्रकोप नियन्त्रण, विपद व्यवस्थापन, वारुणयन्त्र संचालन।)

- ११ वटै वडाहरुमा एक वडा एक वडा पोखरी कार्यक्रम सञ्चालन गरिएको
- एक वडा एक चौतारी निर्माण कार्यक्रम सञ्चालन गरिएको
- जनप्रतिनिधि पदवहाली हँदा हस्ताक्षर गरीएका ३ वटा प्रतिवद्धताहरु मध्ये नगरपालिकालाई वातावरणमैत्री वनाउने र सोहि प्रतिवद्धता पुरा गर्ने उदेश्य अनुरुप नगरक्षेत्र भित्र विगतमा सञ्चालित मापदण्ड विपरित तथा अव्यवस्थित प्रदुषण जन्य उद्योगहरु उद्योगीहरुबाटै पेश भएको प्रतिवद्धता र सोहि अनुसारको सम्झौता बमोजिम उद्योग विस्थापन गरी सो क्षेत्रमा प्रधानमन्त्री आधुनिकीकरण कृषि कार्यक्रम लगायतका कार्यक्रम सञ्चालन गरिएको
- GGGI(Global Green Growth Institute) सँगको सहकार्यमा नगरको वातावरणीय अवस्थाको प्रतिवेदन तयार गरिएको र वातावरणमैत्री कार्यक्रमहरु संचालन गरिएको

- नगर भित्रका सार्वजनिक जग्गाहरु संरक्षण गर्ने कार्य सुरु गरी जग्गाको लगत सङ्कलन प्रारम्भ गरिएको
- प्रकोप व्यवस्थापन विशेष कोष, वातावरण व्यवस्थापन विशेष कोष स्थापना गरिएको
- नगर स्तरीय तथा वडा स्तरीय विपद व्यवस्थापन समिति गठन गरिएको
- आकस्मिक सेवाका सवारी साधन चालु अवस्थामा राखी विपद व्यवस्थापन गरिएको
- नगर स्तरीय ल्याण्डफिल्ड साईट निर्माणको लागि जग्गा पहिचान गर्ने कार्य सुरु गरिएको
- नगर भित्र संचालित उद्योगहरुलाई वातावरणमैत्री बनाउन नगर स्तरीय अनुगमन गरी नियमानुसार प्रकृया अगाडी बढाईएको
- रोजगारी स्थापना गर्न तथा खानेपानी सुरक्षा नीति लागु गर्न नगर भित्र संचालित आयोजनाका प्रतिनिधिहरुलाई आधारभुत मर्मत सम्भार तथा प्लम्बिङ्ग तालिम संचालन गरिएका
- फोहोरमैला व्यवस्थापन, विपद व्यवस्थापन, वातावरणमैत्री सूचक लगायत सम्बन्धी अभिमुखीकरण कार्यक्रम संचालन गरिएको
- नगरपालिकाका विभिन्न क्षेत्रमा १६ वटा सडक सौर्य बत्तीको जडान गरिए

- ईटा भट्टा विस्थापित क्षेत्रमा विभिन्न संघसंस्था लगायतको सहकार्यमा विविध कार्यक्रम सञ्चालन गरिएको र हाल किसानहरुलाई नि शुल्क आलुको विउ वितरण, २ वटा डिप बोरिङ लगायत कार्य सुरु भएको
- नगरपालिकाको विभिन्न क्षेत्रमा सार्वजनिक शौचालय निर्माण
- नगरपालिका नगरपालिका वडा नम्बर ०२ मा नगरस्तरीय नमुना नर्सरी निर्माण गरिएको
- नियमित रुपमा हप्ताको दुई दिन फोहोरमैला सङ्कलन गरी अस्थायी रुपमा व्यवस्थापन गरिएको
- वैकल्पिक उर्जा प्रवर्धन स्वरुप विभिन्न स्थानमा सडक सौर्य बत्ति जडान
- वृक्षारोपण वर्षको सुरुवात
- विपद् व्यवस्थापन तथा विपदबाट पिडित करिब ३० घरपरिवारलाई आर्थिक सहयोग गरिएको

- अल्पकालीन फोहोरमैला केन्द्र स्थापना गरी नगरको फोहोरमैला व्यवस्थापन कार्य सुरु गरिएको सो अनुसार १ दिन कुहिने र १ दिन नकुहिने गरी हप्तामा २ दिन फोहोर मैला सङ्कलन गरिएको साथै सरसफाई शुल्क लागु गरिएको
- वातावरण संरक्षण, फोहोरमैला व्यवस्थापन र विपद् व्यवस्थापनको कार्यका लागि व्यवस्थित गर्न ८ वटा विविध कानुन निर्माण गरिएको (नमोबुद्ध नगरपालिकाको वातावरण संरक्षण सम्बन्धमा व्यवस्था गर्न बनेको ऐन, २०७५, नमोबुद्ध नगरपालिकाको फोहरमैला व्यवस्थापन सम्बन्धि ऐन, २०७५, नमोबुद्ध नगरपालिकाको विपद जोखिम न्यूनीकरण तथा व्यवस्थापन ऐन, २०७५, नमोबुद्ध नगरपालिकाको विपद व्यवस्थापन कोष सञ्चालन कार्यविधि, २०७५, नमोबुद्ध नगरपालिकाको दमकल सञ्चालन कार्यविधि, २०७६, नमोबुद्ध नगरपालिका खानेपानी तथा सरसफाई उपभोक्ता समिति व्यवस्थापन कार्यविधि, २०७६, नमोबुद्ध नगरपालिकाको राहत सामग्री वितरण कार्यविधि, २०७६ नमोबुद्ध नगरपालिकाको विपद् राहत वितरण सम्बन्धी मापदण्ड, २०७७)
- नगर स्तरीय तथा वडा स्तरीय विपद व्यवस्थापन कार्यआयोजना तयार गरिएको र प्रशिक्षण कार्यक्रम सम्पन्न भएको

वातावरणमैत्री नगर निर्माण अभियान













ईटा उद्योग विस्थापित क्षेत्रका किसानसँग छलफल कार्यक्रम





ईटा उद्योग विस्थापन पश्चात नगरबासीबाट धन्यवाद ज्ञापन





राहत वितरण कार्यक्रम











वृक्षारोपण वर्षको सुभारम्भ कार्यक्रम









नगरस्तरीय विपद व्यवस्थापन समितिको बैठक









विपद व्यवस्थापन तालिम





आहतलाई राहत





विपद् व्यवस्थापन







रोशी खोलामा आएको बाढीमा परेका व्यक्तिलाई गरिएको उद्धार





फोहोरमैला व्यवस्थापन डस्टविन वितरण





फोहोरमैला व्यवस्थापन









एक वडा एक पोखरी कार्यक्रम

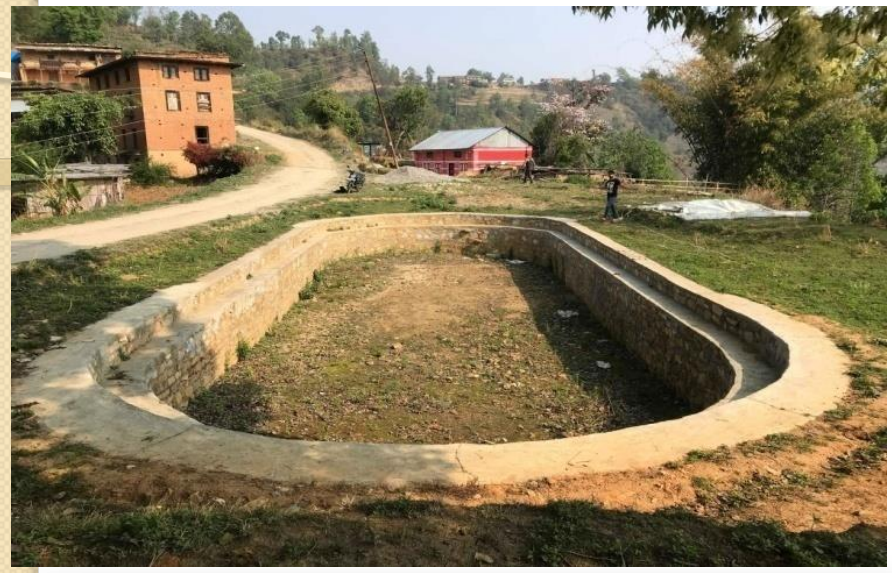







एक वडा एक चौतारी कार्यक्रम









वातावरण संरक्षणमा युवा







एक वडा एक पार्क कार्यक्रम





एक घर एक फलफूलको विरुवा अभियान





प्रकोप व्यवस्थापन विशेष कोषमा विभिन्न संघसंस्थाहरुबाट सहयोग कार्यक्रम





प्रकोप व्यवस्थापनको लागि विभिन्न संघसंस्थाबाट सहयोग कार्यक्रम













प्रकोप व्यवस्थापनको लागि विभिन्न संघसंस्थाबाट सहयोग कार्यक्रम

नमोबुद्ध नगरपालिका
नगर कार्यपालिकाको कार्यालय
भकुण्डे [illegible] चोक
बागमती प्रदेश, नेपाल
०११-४०४०३१
०११-४०४०६८

पत्र संख्या :
चलानी नं. :

मिति :२०७७/०६/०२

विषयः सहयोगको विवरण सार्वजनिक गरिएको।

प्रस्तुत विषयमा कोरोना भाइरस (कोभिड-१९) को संक्रमणका कारण बन्दाबन्दी (लकडाउन) भई दैनिक खाद्य संकट भोगिरहेका नगरपालिका भित्रका सम्पूर्ण बडाहरुमा बडा कार्यालयले तयार गरेको लगत अनुसारका विशेष संरक्षण गर्नुपर्ने वर्ग, असंगठित क्षेत्रमा कार्यरत श्रमिक वर्ग तथा मजदुरहरु नमोबुद्ध नगरपालिकाको राहत सामग्री वितरणसम्बन्धी कार्यविधि, २०७६ को दफा ८ बमोजिमका राहत सामग्रीहरु नमोबुद्ध नगरपालिकाको फुड बैंकमा विभिन्न राहत तथा स्वास्थ्य सामग्रीहरु जम्मा गरि कोरोना भाइरस (कोभिड-१९) को रोकथाम, नियन्त्रण तथा राहत व्यवस्थापनको लागि तपशिल बमोजिमका संघ, संस्था, निकाय, समाजसेवी, बुद्धिजीवी, व्यक्तिहरुबाट मिति २०७७/०६/०१ सम्म देहाय बमोजिमका राहत तथा स्वास्थ्य सामग्रीहरु जम्मा हुन आएको हुँदा सम्पूर्ण योगदानकर्ता तथा दाताहरुमा नमोबुद्ध नगरपालिका हार्दिक धन्यवाद सहित कृतज्ञता व्यक्त गर्दछ। साथै आगामी दिनमा पनि यहाँहरुको निरन्तर सहयोगको अपेक्षा समेत व्यक्त गर्दछ।

तपशिल:
सहयोग भएको राहत तथा स्वास्थ्य सामग्रीहरुको विवरण:

क्र.म.	राहत सामाग्रीहरु सहयोग गर्ने व्यक्तिको नाम	सहयोग गरिएको राहत सामाग्रीहरुको विवरण	कैफियत
१	माननीय श्री गोकुल बाँस्कोटा/ माननीय श्री गङ्गा बहादुर दोङ्ग, प्रतिनिधि सभा सदस्य	• PPE- १० थान • सर्जिकल मास्क- ३०० थान • कपडाको मास्क- ४०० थान • स्यानिटाईजर- १२ थान (२००मि.लि प्रति)	
२	श्री गोविन्द प्रसाद घिमिरे, नमोबुद्ध नगरपालिका-०२	• PPE- ४ थान	
३	श्री बागमती टिपर व्यवसायी समिति	• ३० किलोग्राम प्रति बोरा जम्मा ३० वटा गरि जम्मा ९९० किलोग्राम	
४	श्री सामुदायिक बचत तथा ऋण सहकारी सँस्था	• २५ किलोग्राम प्रति बोरा जम्मा २१ वटा गरि जम्मा ५२५ किलोग्राम	
५	श्री कुमार दाहाल, नमोबुद्ध नगरपालिका-०३	• १० थान PPE, १ थान थर्मल गन	

URL: www.namobuddhamun.gov.np, Email: namobuddhamun@gmail.com, Fax: 011-404031
Facebook Page: www.fb.com/hellonamobuddhamun

"कृषि, व्यापार र पर्यटन : हाम्रो सशक्त अभियान"
नमोबुद्ध नगरपालिका
नगर कार्यपालिकाको कार्यालय
भकुण्डे [illegible] चोक
बागमती प्रदेश, नेपाल
०११-४०४०३१
०११-४०४०६८

पत्र संख्या :
चलानी नं. :

मिति :

६	श्री सेभ द चिल्ड्रेन	• ग्लोब्य- ६०० थान • सर्जिकल मास्क- २५०० थान • स्यानिटाईजर- २० थान (जम्मा १० लिटर)	
७	श्री नेपाल उद्योग वाणिज्य संघ, बनेपा	• १० किलोग्रामको चामल र १ किलोग्रामको दाल प्याकेज गरी जम्मा ४०० किलोग्राम चामल र ४० किलोग्राम दाल	
८	श्री जीवन ज्योति मण्डली, नमोबुद्ध नगरपालिका-०७	• नुन- १०० किलोग्राम • तेल- ५० लिटर • दाल- ५० किलोग्राम	
९	श्री के.वि. मेडिकल हल, नमोबुद्ध नगरपालिका-०७	• चामल- ३० किलोग्राम प्रति बोरा जम्मा १० वटा जम्मा ३०० किलोग्राम • दाल- ५० किलोग्राम	
१०	श्री नव आदर्श निर्माण सेवा, नमोबुद्ध नगरपालिका-०७	• साबुन- ५० (लुगा धुने) • चामल- ३० किलोग्राम प्रति बोरा जम्मा २५ वटा गरि जम्मा ७५० किलोग्राम • दाल- ५० किलोग्राम • नुन- ५० किलोग्राम • तेल- २५ लिटर	
११	श्री बुद्ध सिं लामा तामाङ श्री डुक्साङ लामा श्री सिंह बहादुर लामा श्री सी.एस लामा नमोबुद्ध नगरपालिका-०५	• स्यानिटाईजर-९०० वटा ६० मि.लि. • सर्जिकल मास्क- २५०० वटा • हात धुने साबुन - १०८० वटा	
१२	श्री अर्जुन अर्याल, नमोबुद्ध नगरपालिका-०७	• PPE-८ थान • थर्मल गन- १ थान • सर्जिकल मास्क- १००	

URL: www.namobuddhamun.gov.np, Email: namobuddhamun@gmail.com, Fax: 011-404031
Facebook Page: www.fb.com/hellonamobuddhamun

प्रकोप व्यवस्थापनको लागि विभिन्न संघसंस्थाबाट सहयोग कार्यक्रम

		थान	
१३	नगर उपप्रमुख श्री राम देवी तामाङ	• कपडाको मास्क- ३५०० थान	
१४	श्री कवि राज श्रेष्ठ, नमोबुद्ध नगरपालिका-०२	• चामल- ३० किलोको चामल ५० बोरा जम्मा गरि १५०० किलोग्राम • नुन- १० बोरा	
१५	श्री केदार आचार्य, नमोबुद्ध नगरपालिका-०२	• चामल- ३० किलोको चामल ७५ बोरा जम्मा गरि २२५० किलोग्राम	
१६	श्री ब्लु साईन रोडा ढुङ्गा उद्योग प्रा.लि. श्री पशुपति रोडा ढुङ्गा उद्योग प्रा.लि./श्री तिरुपति रोडा ढुङ्गा उद्योग प्रा.लि. पशुपति रोडा ढुङ्गा ग्राभेल खानि प्रा.लि.,/श्री मनकामना एग्रोभेट श्री भकुण्डे बालुवा प्रशोधन उद्योग प्रा.लि. श्री जम्बैदेश्वोर बालुवा प्रशोधन उद्योग प्रा.लि.	• चामल- ३० किलोग्राम बोराको २९० वटा गरि जम्मा ८७०० किलोग्राम • दाल- २०० किलोग्राम • तेल- २०० लिटर	
१७	श्री भकुण्डे बिउ बिजन सहकारी सँस्था लिमिटेड, नमोबुद्ध नगरपालिका-०८	• चामल- ३० किलोग्राम बोराको १० वटा गरि जम्मा ३०० किलोग्राम	
१८	श्री केदार दाहाल, नमोबुद्ध नगरपालिका-०३	• PPE- १०थान • कपडाको मास्क- २५०० थान	
१९	श्री लक्ष्मी बैंक लिमिटेड, भकुण्डेबेशी, काभ्रेपलाञ्चोक	• थर्मल गन- १ थान	
२०	श्री जर्मन नेपाल सहयोग संघ GNHAr EEE सहजकर्ता श्री राजेन्द्र कर्मचार्य	• PPE- ५ थान • थर्मल गन- १ थान • सर्जिकल मास्क- ३०० थान • सेनिटाईजर- १०० मिलिलिटरको ५० वटा • प्रोटेक्सन सेट - ५ थान	
२१	श्री नेपाली काँग्रेस, काभ्रेपलाञ्चोक	• PPE- ११ थान • सर्जिकल मास्क- २०० थान	

"कृषि, व्यापार र पर्यटन : हाम्रो सशक्त अभियान"
नमोबुद्ध नगरपालिका
नगर कार्यपालिकाको कार्यालय
भकुण्डे बालुवा, काभ्रेपलाञ्चोक
बागमती प्रदेश, नेपाल
०११-४०४०३१
०११-४०४०६८
पत्र संख्या :
चलानी नं. :
मिति :

२२	श्री नेपाली काँग्रेस नमोबुद्ध काठमाण्डौ सम्पर्क समिति	• PPE- १४ थान • सर्जिकल मास्क- २५०० थान • सेनिटाईजर- ५०० मिलिलिटरको १५ वटा • ग्लोब्स- ७५० थान	
२३	श्री जिल्ला स्वास्थ्य कार्यालय, धुलिखेल, काभ्रेपलाञ्चोक	• PPE- ९ थान • सर्जिकल मास्क- ४०० थान	
२४	श्री स्वास्थ्य तथा जनसंख्या मन्त्रालय, राम शाहपथ, काठमाण्डौ	• सर्जिकल गाउन- २० थान • सर्जिकल मास्क- ३०० थान	
२५	श्री जिल्ला स्वास्थ्य कार्यालय, धुलिखेल, काभ्रेपलाञ्चोक	• RDT किट- ५० वटा	
२६	श्री रेटिना गार्मेन्ट (श्री वासुदेव पौडेल) (समन्वय वडा अध्यक्ष श्री बुद्ध सिं तामाङ तथा कार्यपालिका सदस्य श्री जानुका पौडेल) नमोबुद्ध नगरपालिका-०५	• PPE- २० थान • फेस क्याप- २० थान	
२७	श्री इलेभेट नेपाल लाजिस्पाट, काठमाण्डौ (श्री वाङ्चुक रासेन लामाको समन्वयमा)	• पिपिई सेट-२० थान • ५०० मि.लि.को सेनिटाइजर-१६ बोतल • सर्जिकल मास्क-१००० पिस	
२८	फोएप नेपालका कार्यकारी निर्देशक श्री कृष्णचन्द्र आचार्य, काभ्रेपलाञ्चोक	• Top Gloves - 80 Packets Paper Mask - 1000 Piece Mask KN-95 - 150 Piece Sanitizer (Half liter) - 100 Bottle • PPE Set (Gown, Cap, Shoecover, faceshield, Googles) - 15 set • Infrared Thermometer - 15 Piece	
२९	श्री काभ्रे ख्रीष्टियान समुदाय, काभ्रेपलाञ्चोक	• पि.पि.ई.सेट-१० थान • सर्जिकल माक्स- ५०० पिस • हेण्ड सेनिटाइजर- ५००	

प्रकोप व्यवस्थापनको लागि विभिन्न संघसंस्थाबाट सहयोग कार्यक्रम

"कृषि, व्यापार र पर्यटन : हाम्रो सशक्त अभियान"
नमोबुद्ध नगरपालिका
नगर कार्यपालिकाको कार्यालय
भकुण्डेबेशी, काभ्रेपलाञ्चोक
बागमती प्रदेश, नेपाल
०११-४०४०३१
०११-४०४०६८
पत्र संख्या :
चलानी नं. :
मिति :

		मिलिलिटर १ बोतल, • पङ्खा- २०० पिस • हेन्डवास ५०० मिलिलिटर-१ बोतल	
३०	श्री वाङ्चु राक्षेन लामा	• २५० घर परिवारको लागि प्रति घर परिवार चामल- २५ किलोग्राम, नुन-१ किलो, तेल- ५ लिटर, दाल- ५ किलोग्राम	
३१	श्री सेभ द चिल्ड्रेन	• Patient Bed Hydraulic (matters, pillow and IV stand) - 15 Set • Gloves- 1000 Pairs • Mask N95- 200 Pcs • PPE Full set: 20 Sets • Rubber Boots: 20 Pairs	आईसोलेसन कक्ष निर्माणको लागि

नोटः प्रस्तुत सहयोग सामग्रीहरु मध्ये खाद्यान्न सामाग्रीहरु बडा कार्यालयहरुले तयार पारेको विशेष संरक्षण गर्नुपर्ने वर्ग, असङ्गठित क्षेत्रमा कार्यरत श्रमिक वर्ग तथा मजदुरहरु र अन्य स्वास्थ्य सामाग्रीहरु बडा कार्यालय र स्वास्थ्य संस्थाहरुको माग अनुसार वितरण गरिएको व्यहोरा सादर अनुरोध छ।

नमोबुद्ध नगरपालिका
नगर कार्यपालिकाको कार्यालय
बागमती प्रदेश, भकुण्डेबेशी, काभ्रेपलाञ्चोक

URL: www.namobuddhamun.gov.np, Email: namobuddhamun@gmail.com, Fax: 011-404031
Facebook Page: www.fb.com/hellonamobuddhamun

"कृषि, व्यापार र पर्यटन : हाम्रो सशक्त अभियान"
नमोबुद्ध नगरपालिका
नगर कार्यपालिकाको कार्यालय
भकुण्डेबेशी, काभ्रेपलाञ्चोक
बागमती प्रदेश, नेपाल
०११-४०४०३१
०११-४०४०६८
पत्र संख्या :
चलानी नं. :
मिति : २०७७/०५/३१

विषय : आम्दानी तथा खर्च सार्वजनिक गरिएको सम्बन्धमा

विश्वव्यापी रुपमा फैलिएको कोरोना भाइरस (कोभिड-१९) को महामारी रोकथाम तथा नियन्त्रणका लागि यस नमोबुद्ध नगरपालिकाको प्रकोप व्यवस्थापन विशेष कोषमा भएको आम्दानी तथा कोषमार्फत हालसम्म भएको खर्च विवरण निम्नानुसार रहेको र सबैको जानकारीका लागि सार्वजनिक गरिएको जानकारी गराइन्छ ।

आम्दानी तर्फ

क्र.स	विवरण	रकम	कैफियत
१.	प्रकोप व्यवस्थापन विशेष कोषमा गत आ.व.मा मौज्दात रकम	रु. ३,६४,९२७.३३-	
२.	प्रकोप व्यवस्थापक विशेष कोषमा चालु आ.व.मा छुट्याइएको रकम	रु. ५०,००,०००-	
३.	नगर प्रमुख श्री टि.पी. शर्मा ज्यूबाट प्राप्त	रु. १,०५,५५५-	
४.	निर्वाचित जनप्रतिनिधि ज्यूहरुबाट प्राप्त सहयोग (१ महिनाको पारिश्रमिक)	रु. ६,२३,२८० ।	
५.	नमोबुद्ध शिक्षक महासंघबाट प्राप्त सहयोग	रु. ८,७०,२१६ ।	
६.	श्री बागमती प्रदेश सामाजिक विकास मन्त्रालय	रु. १२,००,००० ।	
७.	नगरपालिका प्रकोप व्यवस्थापन विशेष कोषबाट	रु. ५,२२,४८९ ।	
८.	कर्मचारीहरुबाट प्राप्त सहयोग	रु. ९,६१३ ।	रु. २,६६,२९२.३३- केन्द्रमा गएको
९.	श्री काभ्रेपलाञ्चोक जिल्ला बचत तथा सहकारी संघ लिमिटेड	रु. ५०,००० ।	
१०	श्री विन्धवासिनी बचत तथा ऋण सहकारी संस्था लिमिटेड	रु. ३५,००० ।	
११.	श्री स्वर्ण लक्ष्मी बचत तथा ऋण सहकारी	रु. २५,००० ।	
१२.	श्री सामुदायिक लघुवित्त वित्तिय संस्था	रु. ९,८००-	
१३	श्री विकम लामा, नमोबुद्ध न.पा.	रु. १२,५०० ।	
१४	श्री प्रकाश सत्याल वडा नं. १ बाट सहयोग प्राप्त	रु. २०,००० ।	
१५	श्री गोविन्द प्रसाद घिमिरे वडा नं. २ बाट सहयोग प्राप्त	रु. १,०१,१११ ।	
१६.	श्री मधु पौडेल नमोबुद्ध-१० बाट सहयोग प्राप्त	रु. १०,००० ।	
प्रकोप व्यवस्थापन विशेष कोषमा जम्मा भएको कुल रकम		रु. ८९,५९,४८३.३३-	

खर्च विवरण

क्र.स	विवरण	खर्च रकम	कैफियत
१.	कोरोना भाइरस रोकथाम र नियन्त्रणबारे जनचेतनामुलक कार्यक्रम, सूचना प्रकाशन तथा प्रशारण एवं माइकिङ खर्च	रु. ८४,८१८-	
२.	औषधि तथा औजार उपकरण खर्च	रु. १३,०५,१७७-	
३.	क्वारेन्टाइन व्यवस्थापन खर्च	रु. १४,४६,३१७-	
४.	एम्बुलेन्स मर्मत खर्च	रु. ३४,५३४-	
५.	खाद्यान्न राहत वितरण तथा ढुवानी खर्च	रु. ४,७९,६९०-	
६	क्वारेन्टाइन तथा आइसोलेसनमा बस्ने व्यक्तिहरुको खाना तथा खाजा खर्च	रु. २,४४,०२०-	२०७७०३।३१ सम्म
जम्मा खर्च रकम		रु. ३५,९४,५५६-	
प्रकोप व्यवस्थापन विशेष कोषमा मौज्दात रकम		रु. ५३,६४,९२७.३३-	

भोलाप्रसाद चापागाईं
प्रमुख प्रशासकीय अधिकृत

सँस्थागत विकास सेवा प्रवाह तथा सुशासन

(मानव संशोधन विकास, सामान्य सेवा व्यवस्थापन, संस्थागत क्षमता विकास, राजश्व परिचालन, वित्तीय व्यवस्थापन, वित्तीय जोखिम न्यूनीकरण, सुरक्षा व्यवस्थापन, सार्वजनिक सुनुवाई, सामाजिक परिक्षण, स्थानीय तथ्यांक संकलन र अभिलेख व्यवस्थापन, बेरुजु फछ्यौंट, सेवा प्रवाहमा सुचना प्रविधिको प्रयोग, सेवा प्रवाहको मापदण्ड निर्धारण, सुशासन प्रवर्द्धन, अनुसन्धान तथा विकास र अन्यत्र वर्गीकरण नभएको क्षेत्र।)

- यस नगरपालिकामा वडा कार्यलय समेतको कूल दरवन्दी संख्या जम्मा ६२ रहेकोमा जम्मा ११ जना कर्मचारीहरु समायोजन भई पदस्थापन भएको र रिक्त रहेको दरबन्दी परिपुर्ति गर्न संघीय लोक सेवा आयोगमा माग पठाइ सकिएको
- दर्ता चलानी, जिन्सी, योजना, हाजिरी सम्बन्धी सुचनाहरु पूर्णरुपमा online गरिएको छ
- ठुलो आयोजनाहरुको खरिद प्रकृया इ टेन्डर मार्फत गरिएको छ
- नगरपालिकाको कार्यक्रमहरुको सुचना जारी गर्नका लागि electric board सञ्चालनमा ल्याइएको
- आवधिक समिक्षा एवं सार्वजनिक सुनुवाइहरु समयमा नै सम्पन्न भएको

- नगरपालिका तथा प्रत्येक वडा कार्यालयहरुमा नागरीक वडापत्र तथा बार्षिक योजनाहरुको बोर्ड राखी जनतालाई सुसूचित गरिएको
- सुचना अधिकारी मार्फत नियमित रुपमा कार्यलयको गतिविधिहरुको सुचना प्रकाशित गरिएको छ भने लिखित रुपमा माग भएका कानूनद्वारा दिन मिल्ने सुचनाहरु सम्बन्धितलाई दिइएको
- कर्मचारीहरुको अनुशासन, समयको पालना कायम गर्न साथै तिनको समस्या एवं गुनासोहरु सम्बोधन गर्न नियमित रुपमा स्टाफ बैठक बसेको
- कर्मचारीहरुको मनोबल उच्च राख्न कार्य सम्पादनमा आधारित प्रोत्साहन भत्ता प्रणाली लागु गरिएको

- लेखा प्रणालीलाई विश्वसनीय एवं जवाफदेही बनाउन sutra.gov.np मार्फत आवद्ध गराइ आर्थिक प्रशासनका गतिविधिहरु राष्ट्रिय तथा प्रादेशिक लेखांकन एवं बजेट प्रणालीसंग समाहित भएको
- आर्थिक प्रशासनका कर्मचारीहरुलाई जिन्सी एवं खरिदको तालिम दिइएको
- आगमी दिनमा सेवाग्राहीहरुलाई राजस्व भूक्तानी प्राणाली समेत online payment मार्फत गराउने मिल्ने गरी व्यवस्थिततयारीमा रहेको
- नमोबुद्ध नगरपालिकाको आफ्नै नगर गान, नगर झण्डा र नगर लोगो तयार गरि प्रयोगमा ल्याएको

डिजिटल हाजिरिको सुरूवात





डिजिटल डिस्प्ले बोर्ड जडान



टोकन प्रणालि जडान

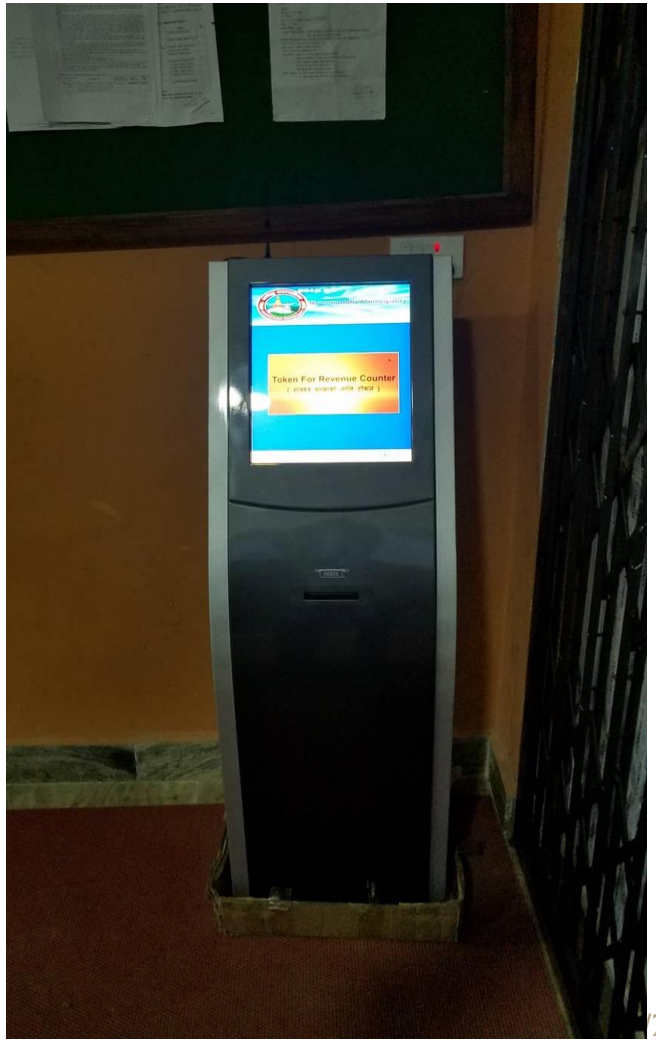

विविध कार्यक्रम


रेबिज रोग विरुद्धको
भ्याक्सिन सेवा सुभारम्भ




संविधान दिवस
तथा
मानव्य दिवस


"सुखी र समृद्ध राष्ट्रिय सोच, समाज विकास हाम्रो अठोट"
४० औं सामाजिक सेवा दिवसको अवसरमा
रक्तदान कार्यक्रम








अमेरिकी फौजी किरा नियन्त्रण
जनचेतना मूलक कार्यक्रम

बजार अनुगमन







नगरबासीलाई सुसूचित गर्दै





वार्षिक समीक्षा तथा सार्वजनिक सुनुवाई







विविध क्षमता विकास तालिम





अवलोकन भ्रमण

नर्वेका अन्तराष्ट्रिय विकाश सहायता मन्त्रि महामहिम डाग इंग (H.E. Dag-Inge Ulstein), नेपालका लागि नर्वेका राजदुत महामहिम लासा बियोन (H.E. Lasse Bjørn Johannessen), इसिमोडका प्रमुख डेभिड मोल्देन (David Molden) तथा नर्वेजियन राजदुतावासका प्रतिनिधिहरु द्वारा नमोबुद्ध नगरपालिकाको कृषि तथा शिक्षा क्षेत्रका गतिबिधि अबलोकन कार्यक्रम सम्पन्न गरियो! सो क्रममा नमोबुद्ध-४ स्थित संसारीदेवी आधारभुत बिद्यालय तथा नमोबुद्ध-६, चरन्गेफेदीमा गरिएको जलबायु अनुकुल अर्गानिक तरकारी खेति को अबलोकन










नगर सभा





नगर स्थापना दिवस





अवलोकन भ्रमण





नगरको पहिचान





चालु आर्थिक वर्ष २०७७/०७८ को प्रथम चौमासिक अवधिको

प्रगति समीक्षा

नमोबुद्ध नगरपालिका

नगर कार्यपालिकाको कार्यालय

भकुण्डेबेशी, काभ्रेपलाञ्चोक

आर्थिक वर्ष २०७७/०७८ को वार्षिक नगर विकास योजना



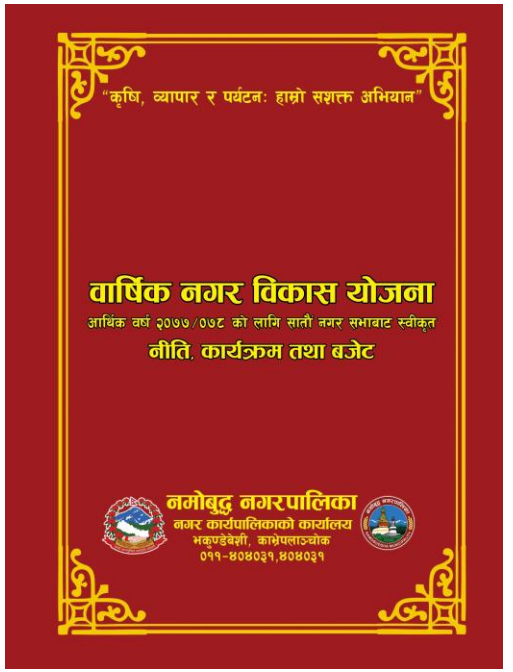

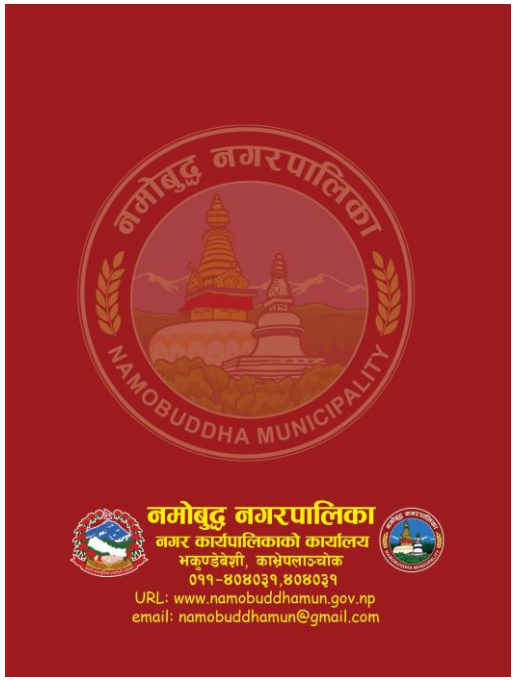

आर्थिक वर्ष २०७७/०७८ को लागि सातौं नगर सभाबाट स्वीकृत वार्षिक नगर विकास योजना (नीति, कार्यक्रम तथा बजेट)

आर्थिक वर्ष २०७७/०७८ बजेट विनियोजन

- कुल बजेटः ६९,४७,३४,५४०
- चालुः ३९,५६,९०,६७३
- पुँजीगतः २९,९,०४३,८६७

चालु अन्तर्गत नगरपालिका संचालन खर्च, शिक्षक तलब भत्ता, शर्शत कार्यक्रमहरु
पूँजिगत अन्तर्गत नगरपालिका विभिन्न योजनाहरु

राजश्वको विवरण

सि.नं.	अनुमानित राजश्व	हाल सम्म राजश्व शाखाबाट संकलन भएको विविध राजश्वहरु
१	६,२८,००,०००	९५,२८,२६५.७७

राजश्वको विस्तृत विवरण

सि.नं.	आयको शिर्षक	संकलित रकम
१	एकीकृत सम्पति कर	७,९७,९३३.२०
२	भूमिकर/मालपोत	९,२६२
३	घरवहाल कर	८९,५०६
४	वहाल विटौरी कर	४४,२५,३३३
५	व्यवसाय रजिष्ट्रेशन दस्तुर	७,३१,४००
६	अन्य कर	५५०
७	खानि रोयल्टी	३५,५२५
८	अन्य विक्रीबाट प्राप्त रकम	१४,१००

सि.नं.	आयको शिर्षक	संकलित रकम
९	अन्य सेवा शुल्क	२६,४७,२५८
१०	न्यायिक दस्तुर	४४०
११	अन्य प्रशासनिक सेवा शुल्क	१५,०१०
१२	नक्सापास दस्तुर	३,१८,०४२
१३	सिफारिस दस्तुर	२,३२,७६०
१४	व्यक्तिगत घटना दर्ता दस्तुर	१२,७९५
१५	नाता प्रमाणित दस्तुर	२५,१६०
१६	अन्य दस्तुर	१,६५,२६८
१७	प्रशासनिक दण्ड, जरिवाना र जफत	७,९२३
	जम्मा	९५,२८,२६५.७७

वित्तीय प्रगति

	शीर्षक	वार्षिक बजेट विनियोजन	खर्च	खर्च प्रतिशत
१	चालुगत खर्च	३९,५६,९०,६७३	६,७५,६३,७४९.९०	१७.०७%
२	पुँजीगत खर्च	२९,९०,४३,८६७	७४,४१,७५६	२.४९%
	कुल बजेट	**६९,४७,३४,५४०**	**७,५०,०५,५०५.९०**	**१०.७९%**

चालु अन्तर्गत नगरपालिका संचालन खर्च, शिक्षक तलब भत्ता, शर्शत कार्यक्रमहरु
पूँजिगत अन्तर्गत नगरपालिका विभिन्न योजनाहरु

क्षेत्रगत बजेट तथा वित्तीय प्रगति

सि.नं.	क्षेत्र/उप क्षेत्र	बजेट	खर्च	खर्च प्रतिशत(%)
१	आर्थिक विकास	३,८१,२५,०००	५,०७,१००	१.३३%
	कृषि	१,५३,२५,०००	६७,१००	०.४४%
	उद्योग	२९,००,०००	०	०%
	सहकारी	३,००,०००	०	०%
	वित्तीय क्षेत्र	८५,००,०००	०	०%
	जलश्रोत तथा सिंचाई	७७,००,०००	०	०%
	पशुपंक्षी विकास	३३,००,०००	४,४०,०००	१३.३३%
	भुमि व्यवस्था	१,००,०००	०	०%

सि.नं.	क्षेत्र/उप क्षेत्र	बजेट	खर्च	खर्च प्रतिशत(%)
२	सामाजिक विकास	३१,३६,८७,०३१	५,१५,१८,५६५.८०	१६.४२%
	शिक्षा	१८,४९,५२,०००	४,०४,१६,३१७.८०	२१.८५%
	स्वास्थ्य	८,१५,६९,०००	१,०८,११,२८८	१३.२५%
	खानेपानी तथा सरसफाई	१,४९,७०,८२७	०	०%
	भाषा तथा संस्कृति	१,२१,९०,०००	९७,०००	०.८%
	लैगिंक समानता तथा सामाजिक समावेशीकरण	८१,८९,२०४	५०,०००	०.६१%
	युवा तथा खेलकुद	४६,२०,०००	०	०%
	सामाजिक सुरक्षा तथा संरक्षण	७१,९६,०००	१,४३,९६०	२%

सि.नं.	क्षेत्र/उप क्षेत्र	बजेट	खर्च	खर्च प्रतिशत(%)
३	**पूर्वाधार विकास**	**१९,२२,९३,५९६**	**४०,७२,२५६**	**२.१२%**
	यातयात पूर्वाधार	१२,७७,८३,९६९	०	०%
	भवन, आवास तथा सहरी विकास	५,६७,६९,६२७	४०,७२,२५६	७.१७%
	उर्जा	८,००,०००	०	०%
	संचार तथा सुचना प्रविधि	१,५०,०००	०	०%
	सम्पदा पूर्वाधार	४५,००,०००	०	०%
	विज्ञान तथा प्रविधि	१८,९०,०००	०	०%
	पुननिर्माण	४,००,०००	०	०%
४	**सुशासन तथा अन्तरसम्बन्धित क्षेत्र**	**३,०७,५३,२४०**	**२३,१३,१४०**	**७.५२%**
	वातावरण तथा जलवायु	५१,००,०००	४१,५००	०.८१%
	विपद् व्यवस्थापन	५४,००,०००	२०,००,०००	३७.०४%
	मानव संशाधन	९,००,०००	०	०%
	शान्ति तथा सुव्यवस्था	३३,००,०००	२,२१,६४०	६.७२%
	कानुन तथा न्याय	५,००,०००	५०,०००	१०%
	योजना तर्जुमा र कार्यान्वयन	५५,५३,२४०	०	०%

सि.नं.	क्षेत्र/उप क्षेत्र	बजेट	खर्च	खर्च प्रतिशत(%)
५	कार्यालय संचालन तथा प्रशासनिक	११,९८,७५,६७३	१,६५,९४,४४४.१०	१३.८४%
	कार्यालय संचालन तथा प्रशासनिक	११,९८,७५,६७३	१,६५,९४,४४४.१०	१३.८४%
जम्मा		६९,४७,३४,५४०	७,५०,०५,५०५.९०	१०.७९%

वडाको लागि विनियोजन गरिएको वडागत सिलिङ्ग

वडाको लागि बाँडफाँड गरिएको कुल वडागत सिलिङ्ग

वडागत सिलिङ्ग								
कुल वडागत बजेट	६,५०,००,०००							
बाँडफाँडका आधारहरु	जनसंख्या	क्षेत्रफल	मानव विकास	पुर्वाधार	राजस्व	विकास लागत	लागत सहभागिता	जम्मा
प्रतिशत	८०	१०	०	०	१०	०	०	१००
रकम	५२०,००,०००	६५,००,०००	०	०	६५,००,०००	०	०	६,५०,००,०००

वडा नं	जनसंख्या	क्षेत्रफल	मानव विकास	पुर्वाधार	राजस्व	विकास लागत	लागत सहभागिता
१	२,०६२	५.७४	१	१	२,१९,८३३	१	१
२	३,४२२	१२.३६	१	१	३,७१,९८०	१	१
३	२,६०९	७.७४	१	१	२,२३,१५५	१	१
४	२,११२	१३.६६	१	१	१,१७,१२५	१	१
५	४,३७६	१८.७६	१	१	२,०५,२६०	१	१
६	१,५१४	५.२२	१	१	१,२०,६८०	१	१
७	३,१९३	७.६	१	१	२,९१,७२०	१	१
८	२,६८४	८.६४	१	१	२,३३,३६०	१	१
९	२,७६६	९.२३	१	१	१,९०,२९५	१	१
१०	१,९८८	४.३८	१	१	३,३३,५१५	१	१
११	२,७९३	९.०५	१	१	२,१८,२१८	१	१
जम्मा	२९,५१९	१०२.३८	११	११	२५,२५,१४१	११	११

वडा नं	जनसंख्या	क्षेत्रफल	राजस्व	वडाले प्राप्त गर्ने जम्मा रकम	क्षतिपूर्ति वापतको रकम	कुल बजेट
१	३६,३२,३७२.४	३,६४,४२६.६	५,६५,८७५.१	४५,६२,६७४.१	१०,००,०००	५५,६२,६७४
२	६०,२८,११७.५	७,८४,७२३.५	९,५७,५१८.८	७७,७०,३५९.९		७७,७०,३६०
३	४५,९५,९५५.१	४,९१,४०४.६	५,७४,४२६.३	५६,६१,७८६.१		५६,६१,७८६
४	३७,२०,४५१.२	८,६७,२५९.२	३,०१,४९३.१	४८,८९,२०३.५	८,००,०००	५६,८९,२०४
५	७७,०८,६६२.२	११,९१,०५२.९	५,२८,३६२.६	९४,२८,०७७.७	८,००,०००	१,०२,२८,०७८
६	२६,६७,०२८.१	३,३१,४१२.४	३,१०,६४४.१	३३,०९,०८४.४	७,००,०००	४०,०९,०८४
७	५६,२४,७१६.३	४,८२,५१६.२	७,५०,९२०.४	६८,५८,१५२.८		६८,५८,१५३
८	४७,२८,०७३.४	५,४८,५४४.६	६,००,६९५.२	५८,७७,३१३.३		५८,७७,३१३
९	४८,७२,५२२.८	५,८६,००३.१	४,८९,८४०.९	५९,४८,३६६.९		५९,४८,३६७
१०	३५,०२,०१५.७	२,७८,०८१.७	८,५८,५०५.६	४६,३८,६०२.८	१७,००,०००	६३,३८,६०२३
११	४९,२०,०८५.३	५,७४,५७५.२	५,६१,७१७.९	६०,५६,३७८.५	२,००,०००	६२,५६,३७८
जम्मा	५२०,००,०००	६५,००,०००	६५,००,०००	६,५०,००,०००	५२,००,०००	७,०२,००,०००

वडागत योजनाको विवरण

वडा नं.	योजना संख्या
१	२०
२	२३
३	१८
४	२४
५	३०
६	२४
७	१८
८	२१
९	१४
१०	२४
११	२५
जम्मा	२४१

कार्यक्रम/योजनाको प्रगति

सि.नं.	कुल कार्यक्रम/योजना संख्या
१	४९३

कानुन निर्माण

कुल कानुन निर्माण भएको संख्याः ५२

ऐन	नियमावली	निर्देशिका	कार्यविधि	दिग्दर्शन	मापदण्ड
१८	३	३	२४	१	३

नमोबुद्ध नगरपालिकाबाट निर्माण गरिएका विभिन्न कानुनहरुको विवरण

न्यायिक प्रगती

कुल मुद्दाहरु	३८
२०७४ सालमा दर्ता मुद्दाहरु	११
२०७५ सालमा दर्ता मुद्दाहरु	१६
२०७६ असार मसान्त सम्ममा दर्ता भएको मुद्दाहरु	१३
मिलापत्र, मेलमिलाप गरिएका मुद्दाहरु	१७
जिल्ला अदालत सिफारिस मुद्दाहरु	४
खारेज गरिएको मुद्दाहरु	२
चलिरहेका मुद्दाहरु	१५
वडाहरुमा सामुदायिक मेलमिलाप सेवा केन्द्र क्रियाशिल रहेका, सूचिकृत मेलमिलाप कर्ताहरु ५५ जना	

मेलमिलापकर्तालाई परिचय-पत्र वितरण





कानुनी सजकर्ता कार्यक्रम





जलवायु अनुकुल गाउँ कार्यक्रम





विद्यालय सिकाई सहजीकरण सम्बन्धी छलफल





योजना अनुगमन







नगर वार्षिक विकास योजना पुस्तक हस्तान्तरण कार्यक्रम















युवा नवप्रवर्तन केन्द्र, नमोबुद्ध वडा नम्बर ०८









समस्या र समाधानको उपायहरु

समस्या तथा चुनौती	अपेक्षा एवं सुझावहरु
कोरोना भाईरस (कोबिड(१९) को सङ्क्रमण र जोखिम	तिनै तहको समन्वयमा स्वास्थ्य संस्थाहरुको भौतिक संरचनाहरु सुधार गरी जनशक्ति र आवश्यक बजेटको व्यवस्था
तहगत कानूनी अन्यौलता	केन्द्र/प्रदेशबाट कानूनमा रहेको दोहोरोपन हटाउनु पर्ने ।
जनशक्ति व्यवस्थापनमा समस्या	कर्मचारीहरुको दिगो व्यवस्थापन
आन्तरिक आयको दायरा साघुरो	आन्तरिक आयका नयाँ श्रोतहरुको पहिचान गर्नु पर्ने
योजना व्यवस्थापनमा समस्या	सार्वजनिक खरिद कानुन अनुसार कार्यपात्रो बनाई सो को पालना गर्नु तथा गराउनु पर्ने
आर्थिक तथा सामाजिक क्षेत्रमा लगानीको अभाव (कृषि, पशु, शिक्षा, स्वास्थ्य ईत्यादी)	सामाजिक क्षेत्रमा सशर्त अनुदान बाहेक थप लगानी बढाउनु पर्ने
केन्द्र र प्रदेशबाट प्रतिबद्धता गरेको राजश्व बांडफांड तर्फको बजेट सबै प्राप्त नहुने	केन्द्र र प्रदेशबाट प्रतिबद्धता गरेको राजश्व बांडफांड तर्फको बजेट प्राप्त हुनु पर्ने
सुचना प्रविधिको समस्या	सेवा विस्तार गर्नुपर्ने

जिज्ञासा ?



धैर्यता र सकृय सहभागिताको लागि धन्यवाद।